

Support de Cours

Bases de Traitement d'Image

Programme

Chapitre 1: Introduction à l'imagerie Médical

1. Introduction
2. Types d'imagerie (Imagerie morphologique, Imagerie fonctionnelle et moléculaire)
3. Généralités sur les techniques et instrumentation d'imagerie médicale
4. Principaux formats d'images

Chapitre 2: Fondements du traitement d'images : de l'acquisition de l'image à l'interprétation

1. Introduction
2. Comment fonctionne la perception (vision humaine) et vision artificielle
3. Différentes Transformations possibles sur l'image numérique
4. Différents niveaux dans le processus de traitement d'image
5. Processus d'analyse d'images
6. Etapes fondamentales de traitement d'image
7. Champs d'application de traitement d'image
8. Besoins en traitement informatique des images médicales
9. Objectifs de traitement d'image en médecine
10. Les principaux traitements réalisés en imagerie médicale
11. Outils d'aide au Diagnostic
12. Qu'est-ce qu'une image ?
13. Différents types d'images?
14. Numérisation de l'image: Image après acquisition
15. Quelques éléments de base dans une image
16. Techniques de traitement d'images
17. Caractéristiques d'images

Chapitre 3: Traitement d'images dans le domaine spatial

1. Pourquoi pré-traiter une image ?
2. Transformation d'une image
3. Traitement sur l'histogramme (Modification d'histogramme)
4. Traitements de Lissage : Filtrage Spatial « Réduction des Bruits (Opération Local)
 - 4.1. Causes des bruits
 - 4.2. Modélisation des bruits
 - 4.3. Procédure d'élimination ou de lissage du bruit « Filtrage spatial/fréquentiel »
 - 4.4. Filtrage spatial
 - 4.5. Rehaussement de contraste
 - 4.6. Détection de Contour

Chapitre 4: Traitement d'images Par Approche Frequentielle: "Transformer de Fourier"

- 1. Introduction**
- 2. Analyse Spectrale d'une Image**
- 3. Filtrage Fréquentiel**
- 4. Filtre Passe bas idéal**
- 5. Filtre Passe haut**

Chapitre 5: Traitement des images Couleurs

1. Introduction
2. Perception de la Couleur
3. Définition de la couleur
4. La Colorimétrie
5. Les Espaces Couleurs

Chapitre 6: Segmentation d'image

1. Introduction
2. Principe et différentes approches de segmentation
(par seuillage, par régions, approche de la classification ...etc)
3. Seuillage d'images : seuillage global, seuillage local, seuillage par détection de Vallées,
4. Opérations morphologiques
5. Extraction de paramètres et classification d'objets

Objectifs du cours

- 1. Compréhension approfondie de l'imagerie médicale :** Un objectif fondamental est de développer une compréhension approfondie des différentes modalités d'imagerie médicale, telles que la radiographie, la tomodensitométrie (TDM), l'imagerie par résonance magnétique (IRM) et l'échographie.
- 2. Acquisition de compétences en traitement d'images :**
 - Apprendre à manipuler et à traiter des images médicales pour améliorer leur qualité, les segmenter, extraire des caractéristiques pertinentes et réduire le bruit. Ces compétences sont essentielles pour obtenir des images plus informatives et exploitables.
- 3. Développement d'algorithmes de traitement d'images :**
 - Apprendre à concevoir et à mettre en œuvre des algorithmes de traitement d'images adaptés aux besoins spécifiques de l'imagerie médicale. Cela inclut la détection de lésions, la mesure de la taille des tumeurs, etc.

Objectifs du cours

4. Amélioration de la prise de décision clinique : L'objectif ultime de ces compétences en traitement d'images est d'améliorer la prise de décision clinique. Les médecins peuvent utiliser des images traitées et analysées de manière plus précise pour diagnostiquer les patients, planifier des interventions chirurgicales, surveiller la progression des maladies, etc.

5. Réduction de l'exposition aux radiations : En utilisant des techniques de traitement d'images avancées, il est possible de réduire la dose de rayonnement nécessaire pour obtenir des images de qualité diagnostique. Cela contribue à minimiser les risques pour les patients.

6. Recherche et développement :

- s'engager dans la recherche pour développer de nouvelles méthodes de traitement d'images et améliorer les pratiques actuelles en imagerie médicale.

Proposition des thèmes

1. Amélioration des images radiographiques en utilisant des filtres de traitement d'image pour une meilleure visualisation des structures osseuses.
2. Segmentation des lésions cutanées dans les images dermatoscopiques
3. Segmentation des vaisseaux sanguins dans des images rétiniennes
4. Segmentation des opacités dans les images de mammographie
5. Compression des images de tomodensitométrie (TDM) thoracique
6. Segmentation des ventricules cardiaques dans des images d'échocardiographie
7. Segmentation des structures pulmonaires dans les images de TDM thoracique pour la détection des pathologies respiratoires.
8. détection du glaucome dans les images rétiniennes

Proposition des thèmes

9. Algorithme de détection des lésions cérébrales
10. Comparaison d'approches pour l'amélioration des images par résonance magnétique (IRM) des lésions cérébrales.
11. détection des Druses pour l'aide au diagnostic de la rétinopathie diabétique
12. Évaluation de la compression sans perte des images d'IRM en utilisant des algorithmes de Huffman et de codage arithmétique.
13. Détection de l'AVC dans les images IRM
14. Segmentation des lésions hépatiques dans les images d'IRM pour la caractérisation des masses hépatiques.
15. Amélioration des images de mammographie pour la détection précoce du cancer du sein

جامعة ابو بكر بلقايد - تلمسان

Université Abou Bekr Belkaid-tlemcen

Chapitre I

Introduction à l'Imagerie Médicale

Mme A. Feroui

10/10/2023

Bases de traitement d'images

Plan

2

- **Introduction**
- **Types d'imagerie (Imagerie morphologique, Imagerie fonctionnelle et moléculaire)**
- **Généralités sur les techniques et instrumentation d'imagerie médicale**
- **Principaux formats d'images**

I. Introduction

3

- Le corps humain n'a pratiquement plus aucun secret pour la médecine.
- Découvertes en matière d'examens permettant d'étudier et de voir le corps humain dans toutes ses dimensions.
- L'imagerie médicale est la plus grande avancée dans ce domaine,

I. Introduction

4

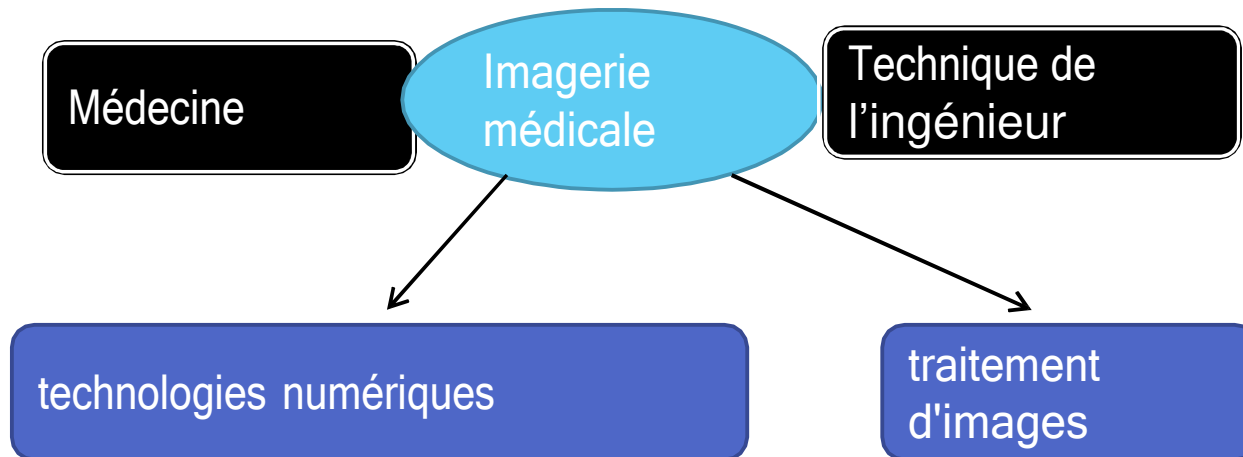

I. Introduction

5

Définition de l'imagerie médicale

- Regroupe **l'ensemble des techniques** utilisées par la médecine pour **le diagnostic** mais offrent aussi de nouveaux espoirs **de traitement** pour de nombreuses maladies. Cancer, épilepsie... l'identification précise de la lésion facilite déjà le recours à la chirurgie,
- Ces techniques permettent également de mieux comprendre **le fonctionnement** de certains organes encore mystérieux, comme le cerveau.
- Regroupe les moyens d'acquisition d'images du corps humain à partir de différents phénomènes physiques tels que l'absorption des rayons X, la résonance magnétique nucléaire, la réflexion d'ondes ultrasons ou la radioactivité.

I. Introduction

Définition de l'imagerie médicale

- Elle a révolutionné la médecine en donnant un accès immédiat et fiable à des informations au diagnostic clinique, comme par exemple aux caractéristiques anatomiques, voire même à certains aspects du métabolisme (fonctionnement des organes (le flux sanguin...))

I. Introduction

7

Rôle de l'imagerie médicale en médecine?

- Obtenir une image médicale révélant un ensemble d'informations sur le fonctionnement d'un organe comme le **cœur** et ses artères.
- Devenue indispensable au diagnostic d'un grand nombre de pathologies (exp: maladie d'Alzheimer)
- Le suivi de l'évolution des maladie en offrant des comparatifs rationnels.
- Obtenir une visualisation d'information médicale: image 2D,3D et 4D

I. Introduction

Rôle de l'imagerie médicale en médecine

- Elle met en œuvre différents principes physiques (US, RX, RMN, RAYONS GAMA).
- Elle permet au médecin d'explorer le corps humain et ainsi d'établir **des diagnostics** de plus en plus précis
- Elle offre en outre l'avantage d'être **non invasive**
- L'imagerie médicale compile plusieurs données et informations grâce à ses différentes techniques.

I. Introduction

Role de l'imagerie médicale en médecine

- L'évolution des techniques d'imagerie a permis :
- **meilleur diagnostic** : localiser, comprendre et quantifier les pathologies
- **thérapeutique** : les traiter



I. Introduction

10

Utilisation clinique de l'image

Une pathologie peut se traduire sur l'image par :

- une différence entre la forme examinée et la forme connue (ex : sténose = rétrécissement vasculaire).



I. Introduction

11

Utilisation clinique de l'image

- Une variation locale du niveau de gris d'un organe (exemple : tumeur) ;

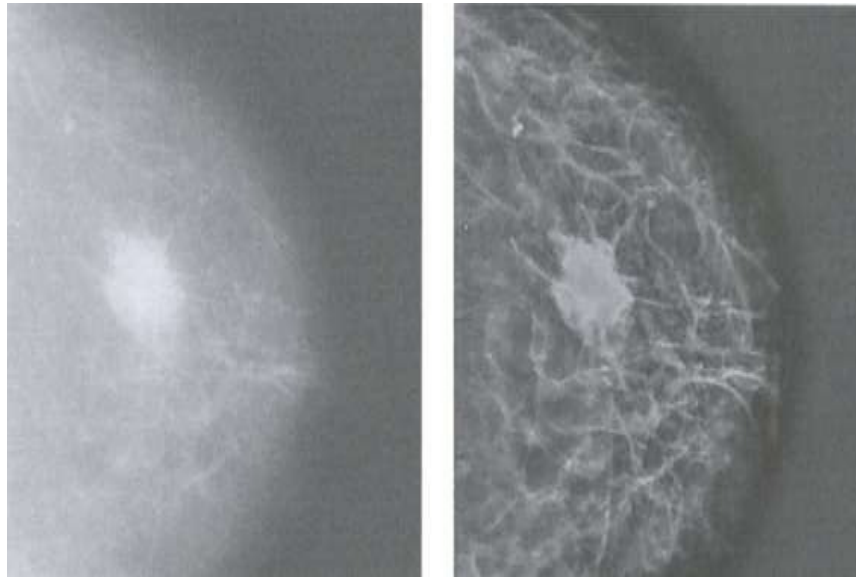

Détection des tumeurs cancéreuses à partir d'une mammographie

10/10/2023

I. Introduction

12

Utilisation clinique de l'image

- Un contraste anormal (trop faible ou trop fort) entre un organe et ses voisins



I. Introduction

13

Utilisation clinique de l'image

- Une texture inhabituelle (exemple : ostéoporose = une maladie caractérisée par l'amincissement et l'affaiblissement des os.



I. Introduction

14

Intérêt et Objectif du traitement informatique des images médicales

- L'informatique peut intervenir dans toutes les phases d'acquisition et de traitement des images médicales.

Exemples de traitement de l'image en médecine :

L'informatique intervient directement dans la génération de certains types d'images qui ne pourraient être obtenues autrement (tomodensitométrie, IRM,...)

I. Introduction

15

Intérêt et Objectif du traitement informatique des images médicales

- **Le traitement** des images numériques peut être utilisé pour :
- Améliorer la qualité de l'image et réduire le bruits dû à l'acquisition
- Mesurer les paramètres d'intérêt clinique (mesure de surface, de distances, etc.)

I. Introduction

16

Intérêt et Objectif du traitement informatique des images médicales

- **La compression** des images permet de réduire le volume de stockage.
- **La télétransmission** des images entre les structures hospitalières permet une consultation rapide de plusieurs experts pour une décision diagnostique et thérapeutique.



I. Introduction

17

□ Histoire De L'imagerie Médicale

Rayons X

- 1895 : découverte du principe des rayons X par Rontgen
- 1972 : scanner mis au point par Mc Cornack et Hounsfield

Ultrasons

- 1915 : propagation des ultrasons (SONAR)
- 1955 : première échographie par Edler

IRM

- 1945 : découverte de la résonance nucléaire par Purcell et Bloch
- 1973 : première image IRM d'un animal par Lauterbur

Nucléaire

- 1934 : découverte de la radioactivité naturelle par Becquerel et Curie
- 1990 : développement de la médecine nucléaire

10/10/2023

II. Types d'imagerie Médicale

18

□ Trois types d'imagerie Médicale

**** Imagerie morphologique ou anatomique**

**** Imagerie Fonctionnelle**

**** Imagerie moléculaire**

II. Types d'imagerie Médicale

19

➤ **Imagerie morphologique** : étude de l'anatomie

organes divers, durs ou mous, immobiles ou en mouvement, réseau vasculaire, ...

- **Vocation**: mettre en évidence des anomalies morphologiques

- **Exemple**:

- détection des fractures (radiographie conventionnelle)
- contrôle du développement du fœtus (échographies fœtales)

- **Modalités privilégiées**:

Radiographie, IRM, scanner X (TDM), échographie

II. Types d'imagerie Médicale

20

- **Imagerie fonctionnelle** : Étude de la fonction d'un organe
 - flux sanguins, volume sanguin, mouvement, activité électrique, métabolisme du glucose, consommation d'oxygène,
 - Elle permet de détecter des dysfonctionnements précédant l'apparition d'anomalies morphologiques,
 - **Modalités privilégiées:**
 - imagerie scintigraphique, IRMf
 - **complémentaire à l'imagerie anatomique.**

II. Types d'imagerie Médicale

21

Exemples:

Imagerie cérébrale :

Anatomie

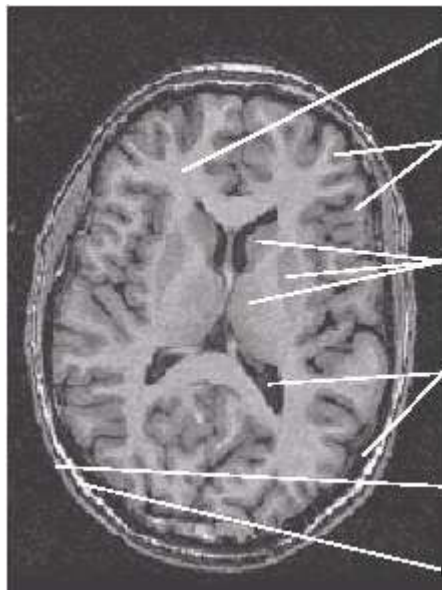

Substance blanche

Substance grise
(cortex)

Substance grise
(noyaux gris)

Liquide céphalorachidien
(LCR)

Peau

Graisse

Fonction

- activité « électrique »
- flux/volume sanguin
- taux d'oxygénation
- ...

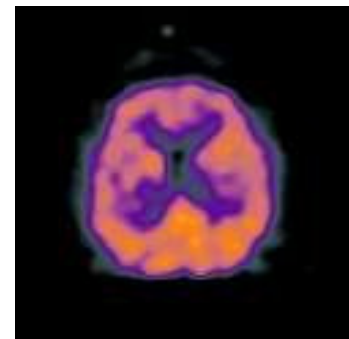

Os (crâne)



Réseau vasculaire

Insuffisance de l'imagerie anatomique

22

□ Imagerie morphologique suspecte

- Imagerie fonctionnelle anormale

→ caractéristiques fonctionnelles
indispensables pour statuer sur la
nature d'une anomalie anatomique



II. Types d'imagerie Médicale

23

- Imagerie fonctionnelle anormale Absence de repère anatomique



- Imagerie anatomique nécessaire à la localisation des anomalies fonctionnelles



Imageries anatomiques et fonctionnelles : **complémentaires**

II. Types d'imagerie Médicale

24

** Imagerie moléculaire

La visualisation directe ou non des gènes ou des protéines. Actuellement essentiellement développée chez le petit animal

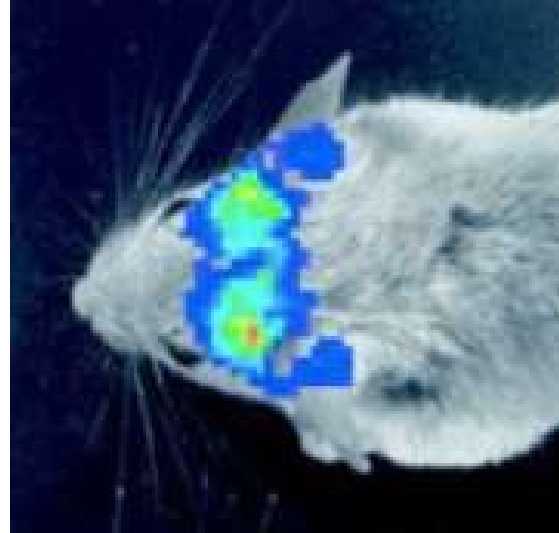



III. Modalités et instrumentation d'imagerie médicale

25

- Les modalités d'imagerie **anatomiques** en coupe
 - scanner X
 - IRM
 - Echographie 2D
- Les modalités d'imagerie **fonctionnelles** en coupe
 - La scintigraphie
 - IRMf

La tomographie: Scanner X

26

- **Tomodensitométrie, computerized tomography (CT)**



La tomographie: Scanner X

27

□ Méthode:

- Atténuation du faisceau RX par les tissus traversés
- 1 paramètre physique: μ (coefficient d'atténuation)
- Projection : détection du faisceau modifié dans une direction
- Coupe tomographique: calcul dans un plan de la distribution des points atténuants (tissus)
- Image = distribution dans le plan de coupe des coefficients d'atténuation = $\mu(x,y)$

Tomodensitométrie

28

□ 4^{ème} génération

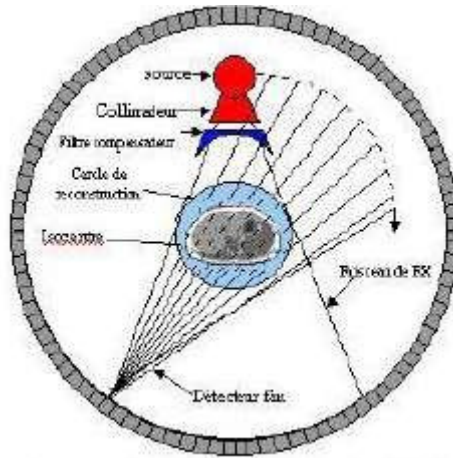

Cerveau normal



Hématome Cérébral

□ La couronne de détecteurs est fixe et seul le tube tourne autour de l'objet.

□ Coupes séquentielles

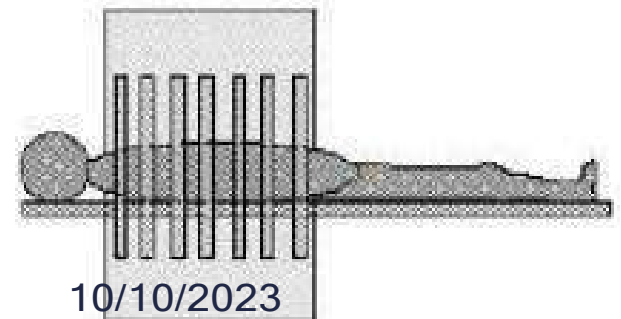

Médecine Nucléaire

29

- 1. La scintigraphie est une technique d'imagerie utilisant des éléments radioactifs liés à des molécules spécifiques préalablement injectés au patient.
- 2. La collection des images utilise une instrumentation formée d'une gamma-caméra connectée à un système informatique de traitement de l'image.
- 4. Procédé d'imagerie:
 - - Tomographie par émetteur de positon (TEP)
 - - Tomographie d'émission à simple photon (SPECT)

Médecine Nucléaire

30



10/10/2023

Médecine Nucléaire

31

Exemples d'imagerie scintigraphique



Scintigraphie osseuse

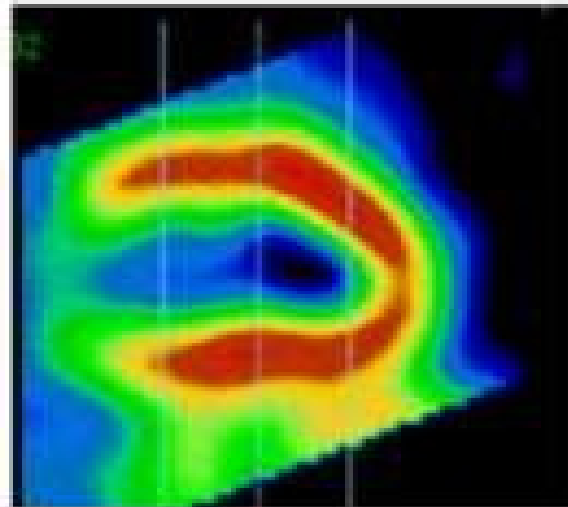

Tomoscintigraphie
cardiaque

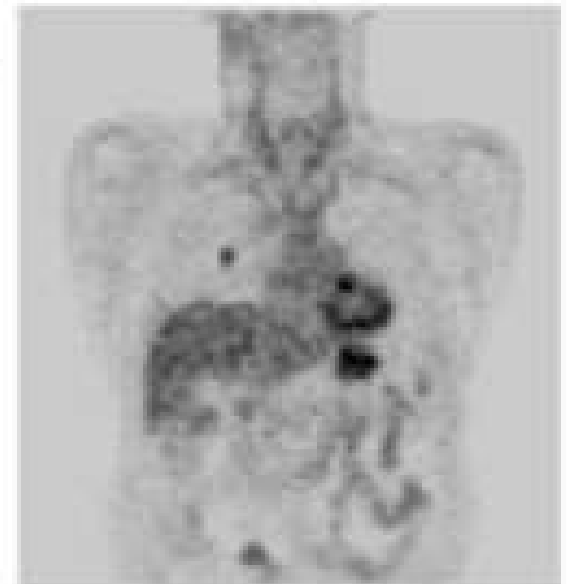

Tomographie à
Emission de
Positons

Imagerie par résonance magnétique

32

□ **Méthode:**

- Principe de la résonance des protons

(noyaux d'hydrogène) contenus dans l'organisme (eau, graisse, ...)

- Aimantation des protons par des ondes électromagnétiques
(aimants, bobines)

- Signal émis lors du retour à l'état de base des protons

· **Avantages:**

- NON invasive

- Très bonne résolution

- Apport d'informations morphologique et "fonctionnelle"

Imagerie par résonance magnétique

33

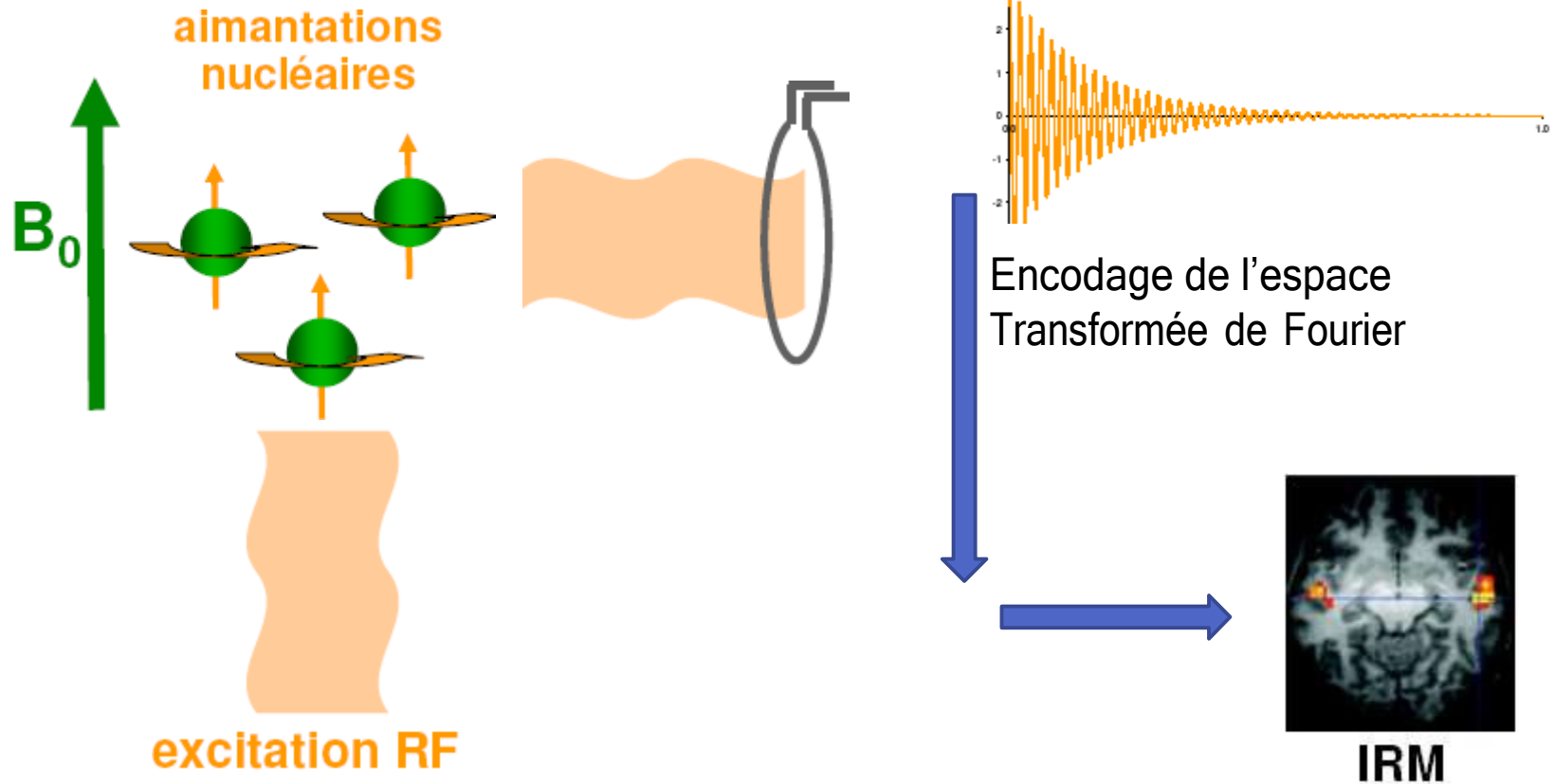

Imagerie par résonance magnétique

34



Imagerie par résonance magnétique

35

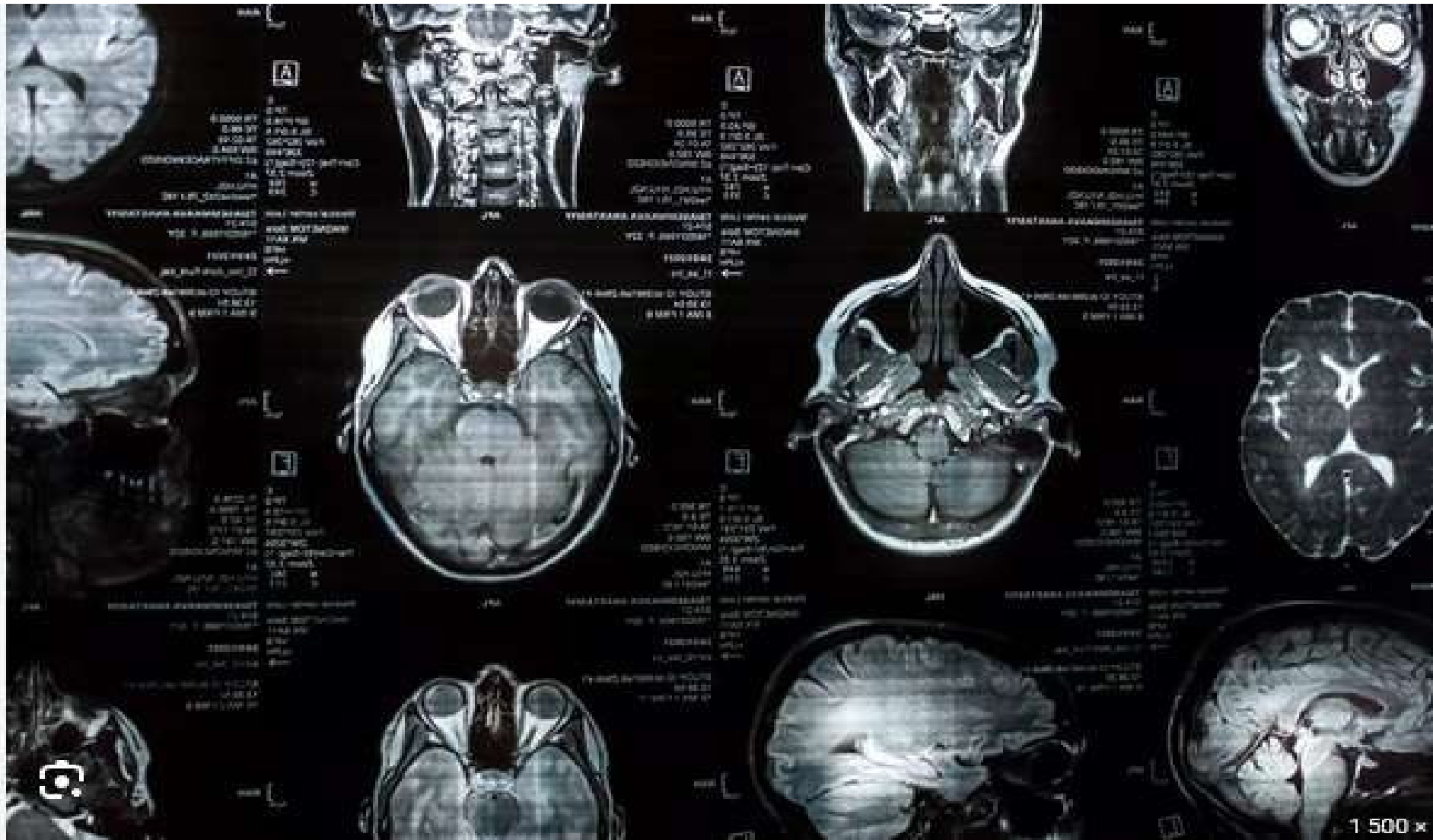

Echographie

36

- Permet d'explorer toutes sortes d'organes tels que muscles, articulations, foie, rein fœtus.
- place une sonde sur la région à examiner après avoir appliqué un gel sur la sonde.
- Dans cette sonde sont placés un émetteur et un récepteur d'ultrasons inoffensifs pour le patient.
- Cette manipulation répétée de 15 à 30 fois par seconde permet d'obtenir une image dynamique.

Echographie

37

- Quand l'émetteur émet un ultrason, celui-ci pénètre les tissus jusqu'à ce qu'il rencontre une structure entraînant sa réflexion
- Plus la structure provoquant la réflexion est éloignée de la sonde, plus le signal réfléchi mettra du temps à revenir.
- L'écho qui en résulte est enregistré et donne des informations sur la position des tissus rencontrés.

Echographie

38

Appareillage



Echographe



Transducteur US

Article
Doppler



Article
Echographie



Article
Echographie
cardiaque ou
échocardiographie



Article
Echographie
mammaire



10/10/2023

échographie 2D: Applications:

39

Abdomen



Développement du fœtus



Cardiologie



recherche de malformations



10/10/2023

Format d'images

40

BMP(Windows Bitmap)

- Développé par Windows et IBM.
- Disponible uniquement sur la plateforme de Microsoft
- La qualité des images fournies : pas de compression = pas de perte de qualité.
- Format d'image très lourd (grosse taille de fichier).

Format d'images

41

JPEG (Joint Photographic Experts Group)

- Spécialement conçu pour les photographes
- Les images JPEG sont des images de 24 bits
- meilleure qualité d'images
- format intéressant pour grosses images
- Excellente compression
- provoque une perte d'information donc une perte de qualité visible si taux de compression élevé

Format d'images

42

GIF(Graphics Interchange Format)

- **Utiliser pour les logos, Fond d'écran.**
- **permet d'avoir un fond transparent**
- **Ne peut afficher qu'entre 2 et 256 couleurs dans la même image**
- **Très répandu sur le Web malgré ses faiblesses**
- **À déconseiller pour les photos**

Format d'images

43

PNG (Portable Network Graphics)

- Format destiné à remplacer le format GIF et ses limitations.
- Excellente compression sans perte.
- Il réunit tous les avantages du JPEG et ceux du GIF.
- ❖ **Atteint 16 millions de couleurs (comme le JPEG)**
- ❖ **Possibilité de transparence de l'image (comme le GIF).**

Format d'images

44

TIFF (Tagged Image File Format)

- Format de fichier brut.
- Utilisé par beaucoup de logiciels de traitements d'image
- permet de travailler dans la plupart des espaces de couleurs comme le RGB.
- Obtenir une image de très bonne qualité mais grosse taille de fichier.
- Permet d'utiliser des algorithmes de compression de données avec pertes ou sans pertes.
- Lourdeur des fichiers non compressés.

Format d'images

45

DICOM (Digital Imaging and Communications in Medicine)

- A été émise par l'ACR (American College of Radiology) en association avec la NEMA (National Electrical Manufacturers Association).
- Contient des informations textuelles concernant le patient (nom, âge, poids, ...), sur l'examen effectué (région explorée, ...), la technique utilisée (scanner, IRM, ...)
- Les données brutes.



جامعة ابو بكر بلقايد - تلمسان

ABOUBEKR BELKAÏD-TLEMCENUNIVERSITÉ

Chapitre II:

Chapitre II

Fondements du traitement d'images : de l'acquisition à l'interprétation

Mme A.Feroui

Bases de traitement d'image

10/10/2023

Introduction

- Le traitement d'images est un domaine très vaste. Il a connu un développement important au cours des dernières décennies.
- Le traitement **d'images numériques** désigne l'ensemble des techniques utilisées pour modifier une image numérique afin d'en améliorer ou d'en extraire des informations.
- De ce fait, le traitement d'images est l'ensemble des méthodes et techniques opérant sur celles-ci, afin de rendre cette opération possible, plus simple, plus efficace, d'améliorer l'aspect visuel de l'image et d'en extraire les informations pertinentes.

- **90%** des informations reçues par les humains sont visuelles
- **Le traitement et l'analyse d'images numériques** désignent une discipline de l'informatique et des mathématiques appliquées qui étudie les images numériques et leurs transformations, dans le but d'en améliorer la qualité ou d'en extraire des informations.
- le traitement d'images met en œuvre 2 types d'approches principales :
 - **valorisation d'image** : visualisation et éventuellement interprétation « manuelle » par un expert humain.
 - **vision par ordinateur**: opérations de perception (interprétation) automatique (informatique) analogues au système de perception visuelle humaine.



- **Dans le cadre de la vision artificielle**, le traitement des images intervient après les étapes d'acquisition et de numérisation, assurant les transformations d'images et la partie calcul permettant d'avancer vers une interprétation des images traitées.



- Cette phase d'interprétation est de plus en plus intégrée au traitement d'images, notamment en faisant appel à **l'intelligence artificielle** pour manipuler des connaissances, principalement sur les informations disponibles sur ce que représentent les images traitées (connaissance du domaine).

Comment fonctionne la perception (vision humaine) et vision artificielle

- L'espace qui nous entoure a une structure tridimensionnelle (3D).
- Il est constitué d'objets et de relations entre objets. Nous le percevons en termes d'images, à l'aide d'un système de vision et de lumière : L'Œil.

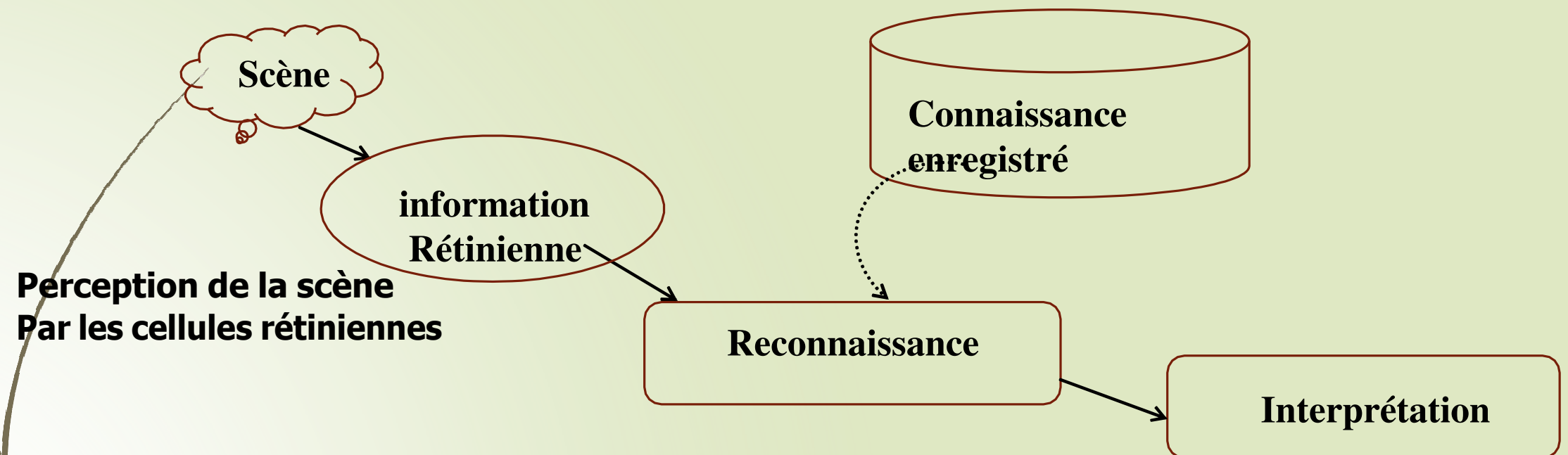



➤ **La vision humaine est une source d'inspiration pour les ingénieurs en traitement d'images et en vision par ordinateur mais...**

1. le système de vision humaine est extrêmement complexe

2. on voit plus avec le cerveau qu'avec les yeux

➤ **Rôle du cerveau:**

❖ **Intègre vues gauche et droite (stéréovision) pour recréer les informations de profondeur**

❖ **Effectue la segmentation, reconnaissance et interprétation**

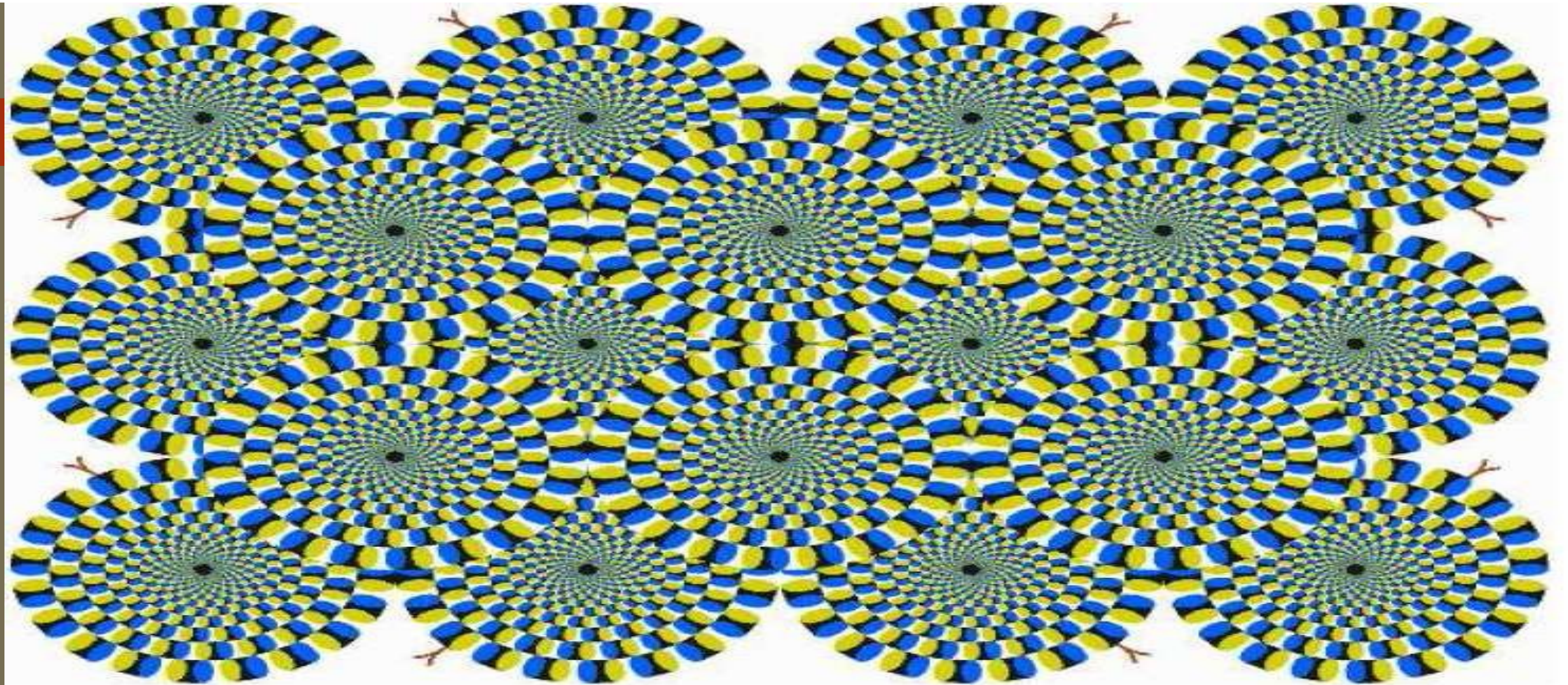

Du point de vue de la vision, une image est donc un signal continu représentant des objets.

Comment on peut Définir la Vision artificielle (AV)

- ❑ est une branche de l' intelligence artificielle qui vise à développer un **modèle informatique** pour la perception visuelle. La vision humaine est complexe. Néanmoins, la vision artificielle est considérée comme un sous-système de la vision humaine.
- ❑ Le modèle de vision artificielle se compose de 3 étapes :
 - 1-Segmentation: la séparation de l'image en objets
 - 2- Reconstitution: la constitution de la scène à partir de la capture de plusieurs images
 - 3- Reconnaissance (ou Interprétation): est une fonction sémantique qui consiste à donner du sens, à reconnaître et à nommer des objets

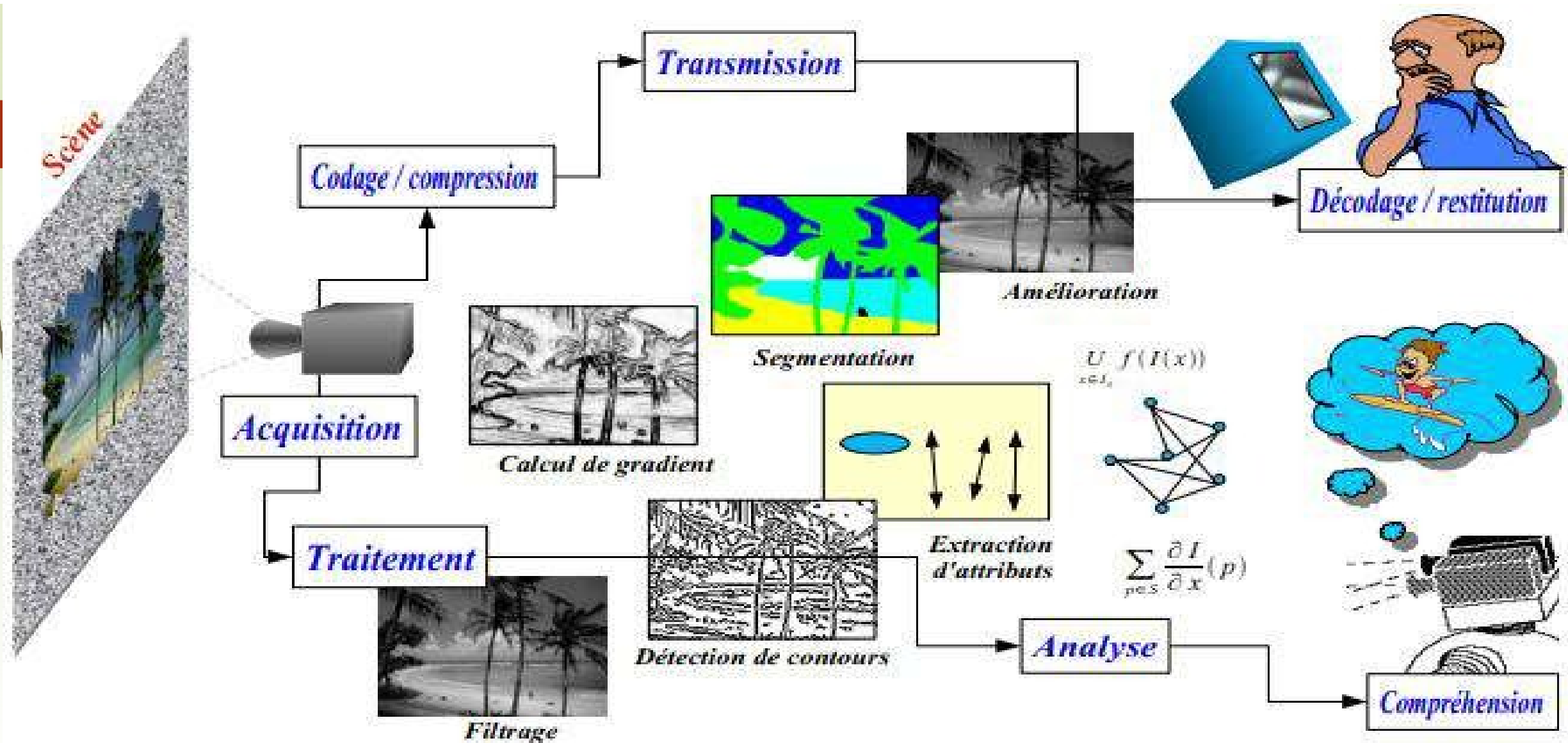

La vision artificielle se divise en plusieurs domaines :

- **Traitement d'images (Rehaussement, Restauration, Débruitage, Segmentation)**
- **Analyse d'image (calcul des attributs d'une image)**
- **Détection d'objets (reconnaissance de forme)**



Amélioration



Restauration

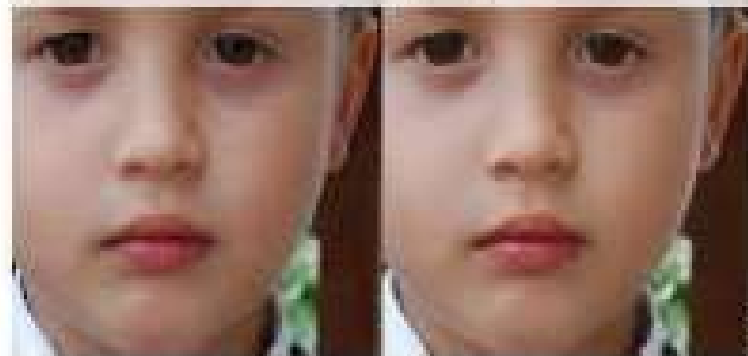

Débruitage

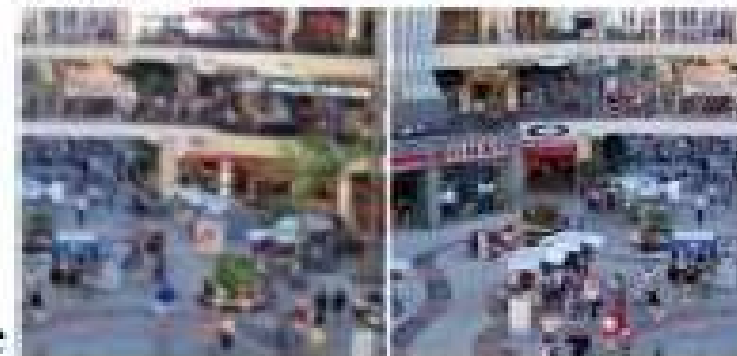

Correction et Compensation



Détection



Segmentation

Différentes Transformations possibles sur l'image numérique :

On peut distinguer quatre (04) types ou modes de transformations, qui peuvent être effectués à partir ou vers une image numérique :

- A. **Traitement d'Image** : image \longrightarrow image («traitement d'image").
- B. **ImageAnalyse**: image \longrightarrow Des mesures
- C. **description d'Image de haut niveau**: images \longrightarrow Classes d'objets (« compréhension ou reconnaissance d'images »).
- D. **Reconstruction d'images**: Image \longrightarrow Ensemble d'informations sur Les opérateurs d'image

Différents niveaux dans le processus de traitement d'image

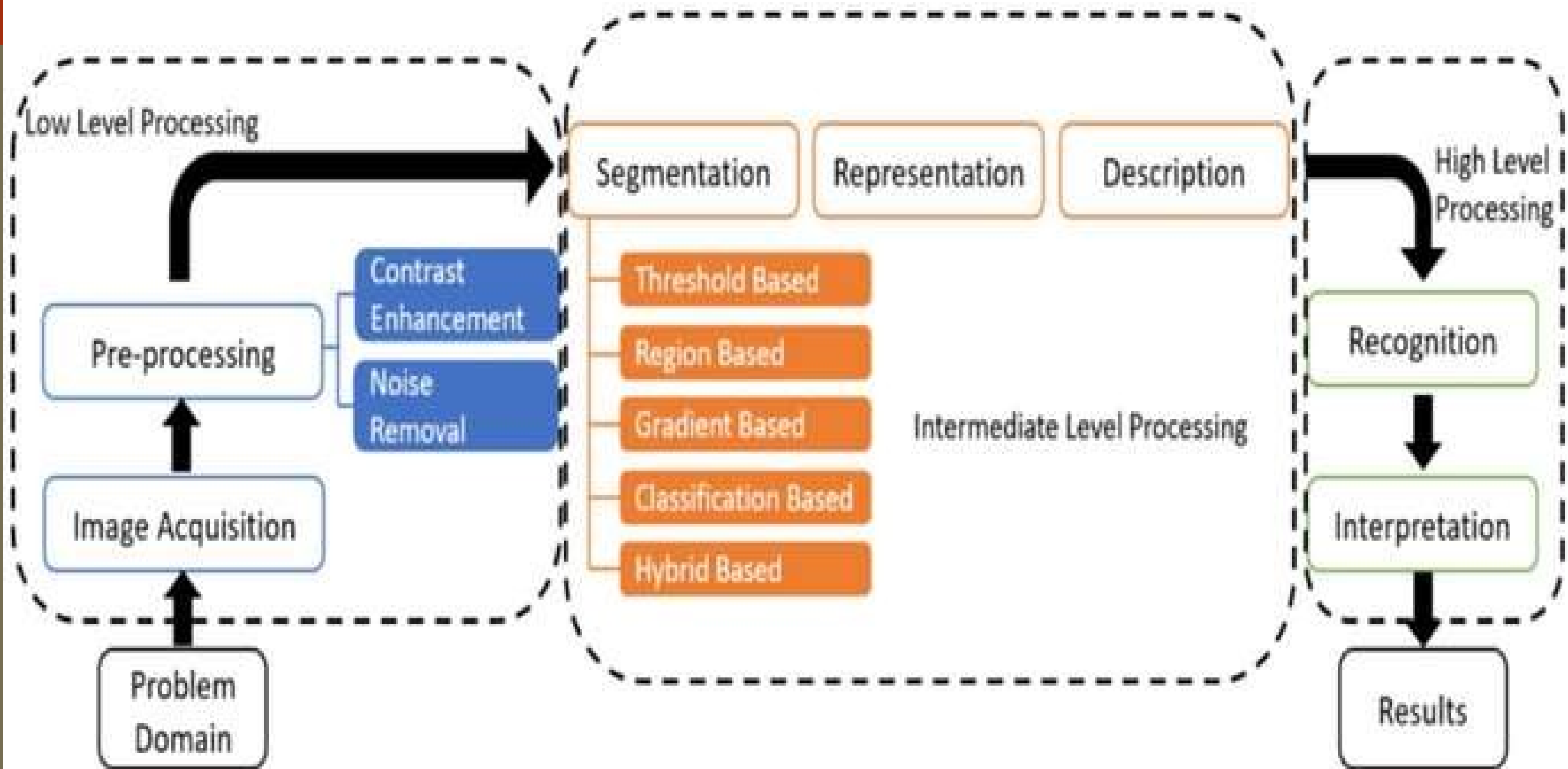

Processus d'analyse d'images

13

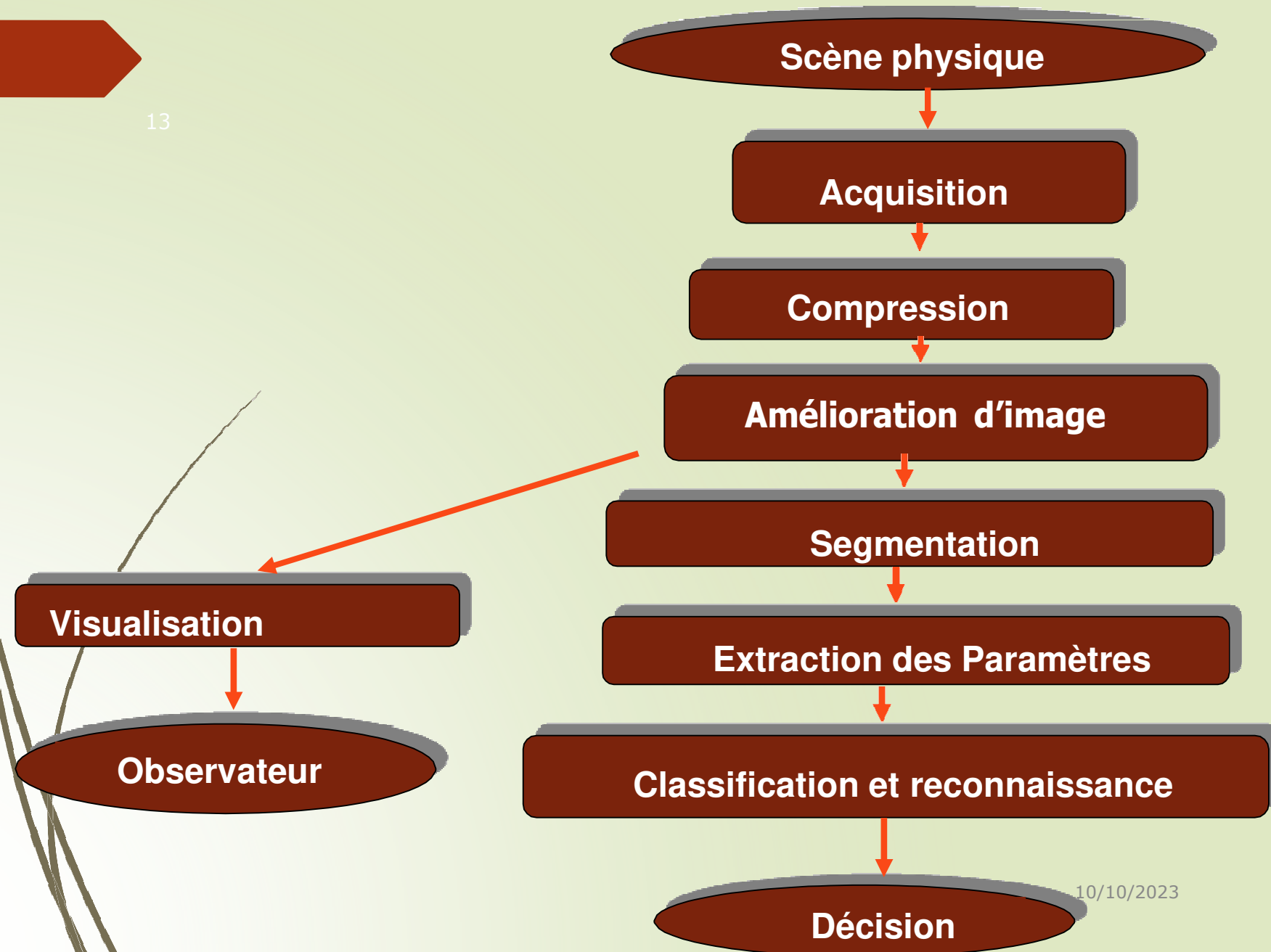

10/10/2023

Processus d'analyse d'images

L'analyse d'images peut se diviser en 3 grands types de problèmes:

- **Codification**
- **Segmentation**
- **Extraction des caractéristiques**

1. Codification : Modes de représentation de l'image.

Acquisition :

Transformation d'une image en nombre.

Compression :

Modification de la Représentation de l'image

Synthèse :

Création d'une image à partir d'une représentation symbolique.

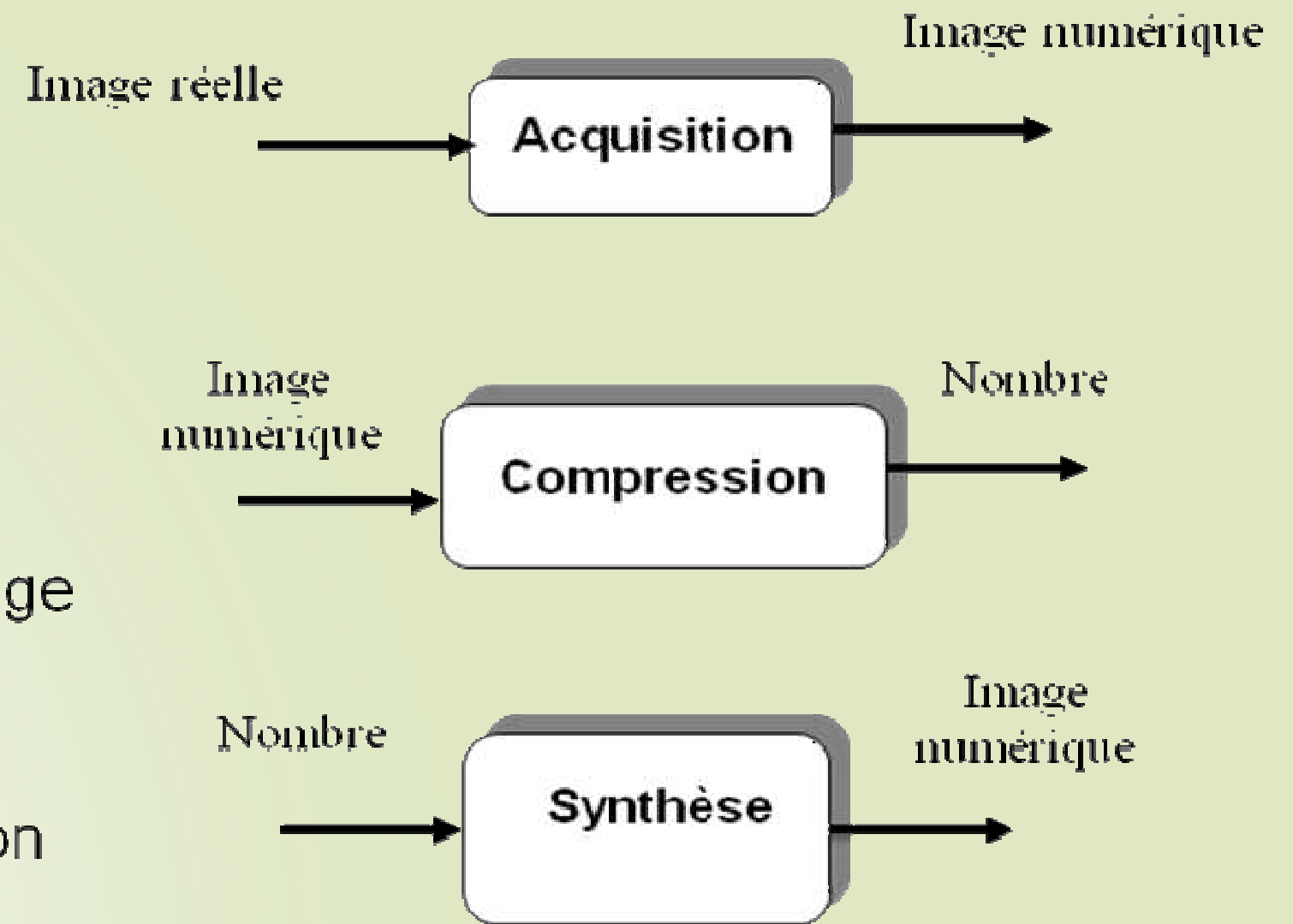

2. Traitement

Objectif :

- Amélioration de l'image
- restauration de l'image
- Extraction d'informations et Mesure de paramètres



3. Segmentation:

- **Segmentation:**
- Représentation symbolique de l'image : description de régions homogènes



Etapes fondamentales de traitement d'image

18

❖ **Acquisition:**

- avoir une image sous forme numérique
- Échantillonnage

❖ **Quantification**

- Compression
- Espace mémoire réduit
- plusieurs formats graphiques
- DICOM

❖ Amélioration d'image

19

- amélioration de l'apparence des images, selon un point de vue subjectif, ou selon des critères mesurables (débruitage, filtrage).

❖ Restauration d'images:

- amélioration des images au sens objectif, prise en compte de modèles mathématiques de dégradation

- ❖ **Segmentation d'images**: division de l'image en parties, ou zones homogènes (détection de contours, partitionnement).
- ❖ **Représentation et description des images** : transformation de l'image en un ensemble de « concepts » utilisables par l'ordinateur pour des algorithmes plus avancés (détection de caractéristiques, modèles, etc.)
- ❖ **Reconnaissance**: association d'un label à un objet à partir de ses descripteurs
- ❖ **Indexation d'images**: tri des images selon un ensemble de descripteurs (recherche dans les bases d'images)

Exemples de traitement d'image

21

**Restauration d'Image
(dégradation connu)**

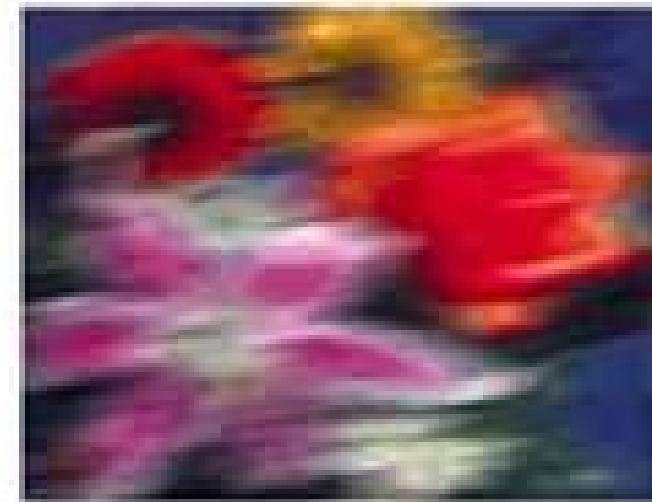

Blurred image

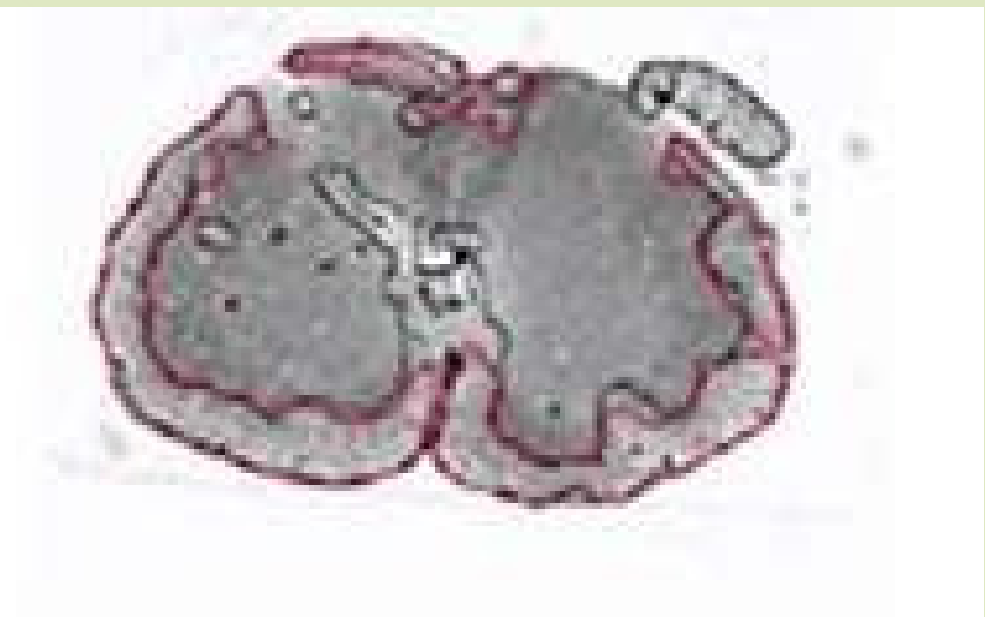
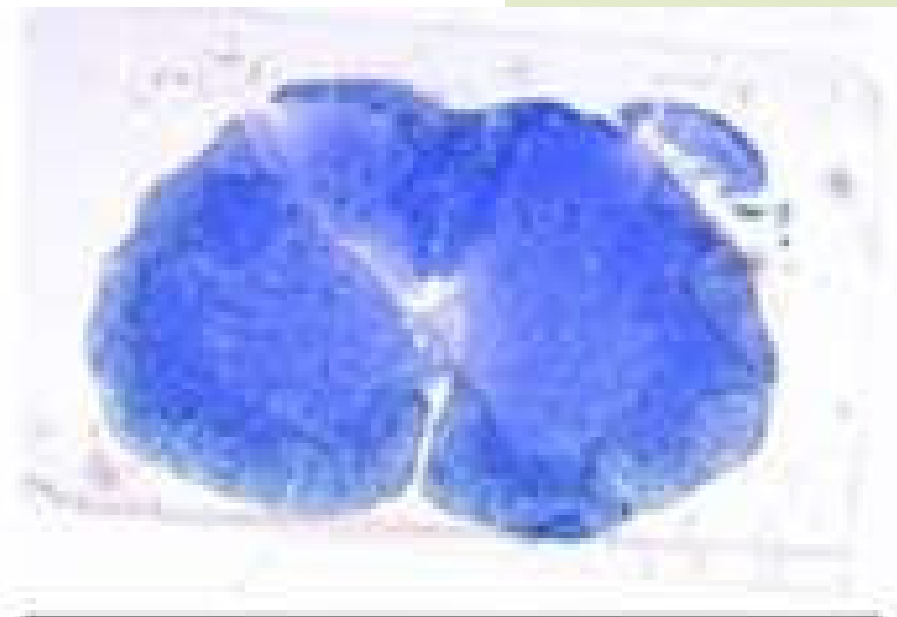

Image restored by Wiener filter

**Amélioration d'image:
dégradation non connu**



classification cellulaire en génie génétique



détection automatique de la région de la moelle épinière

l'image de la rétine est traitée pour améliorer le contraste. l'image résultante peut être utilisée en ophtalmologie

recherche de lésions dans les images IRM du cerveau

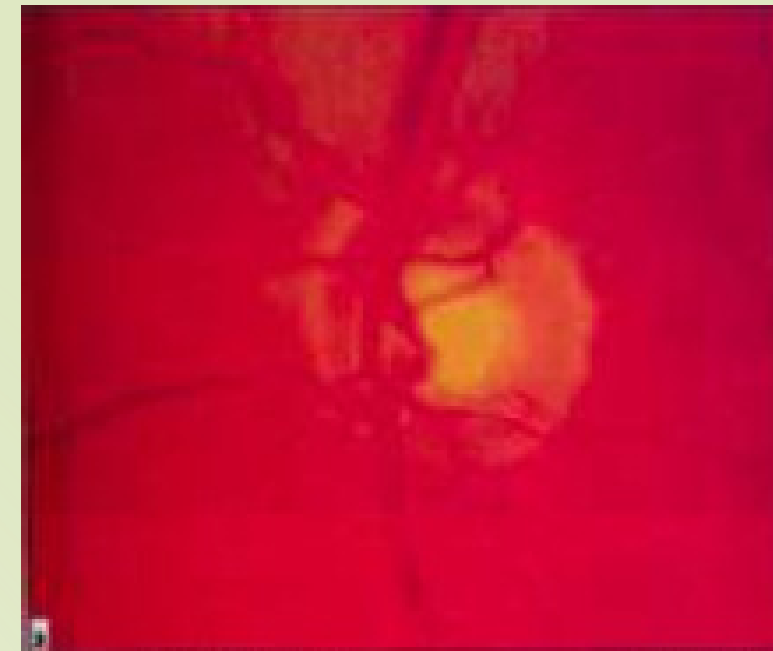

Axial View

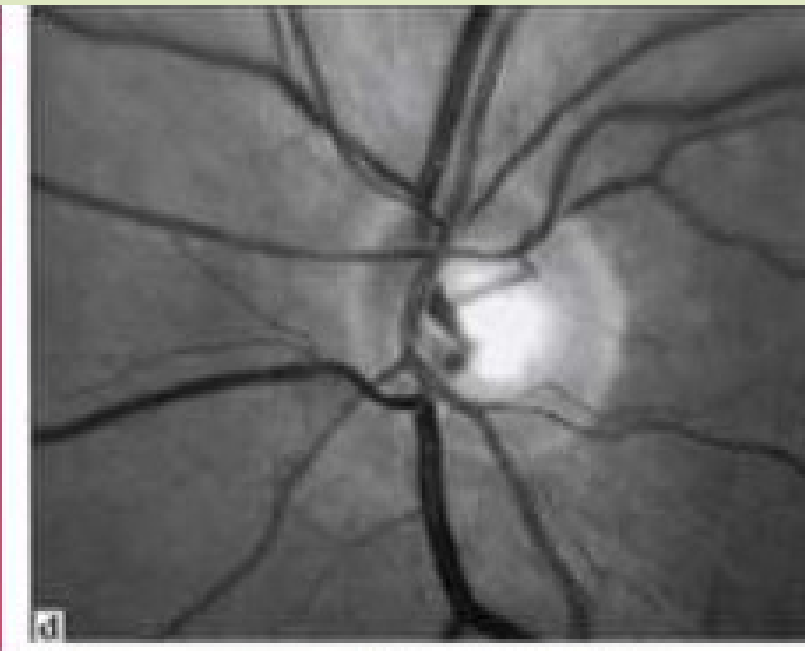

Coronal View

Sagittal View

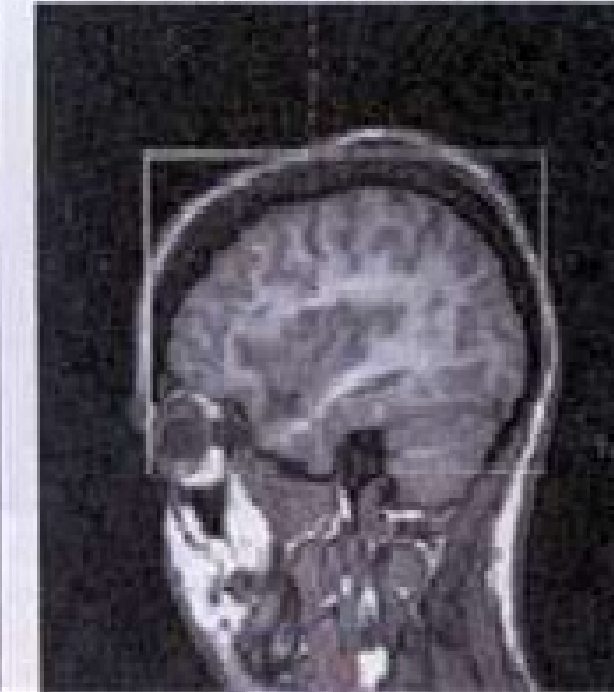
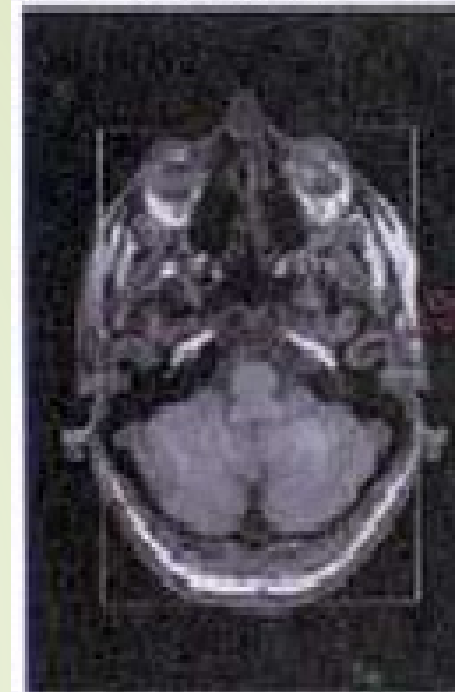



Filtrage

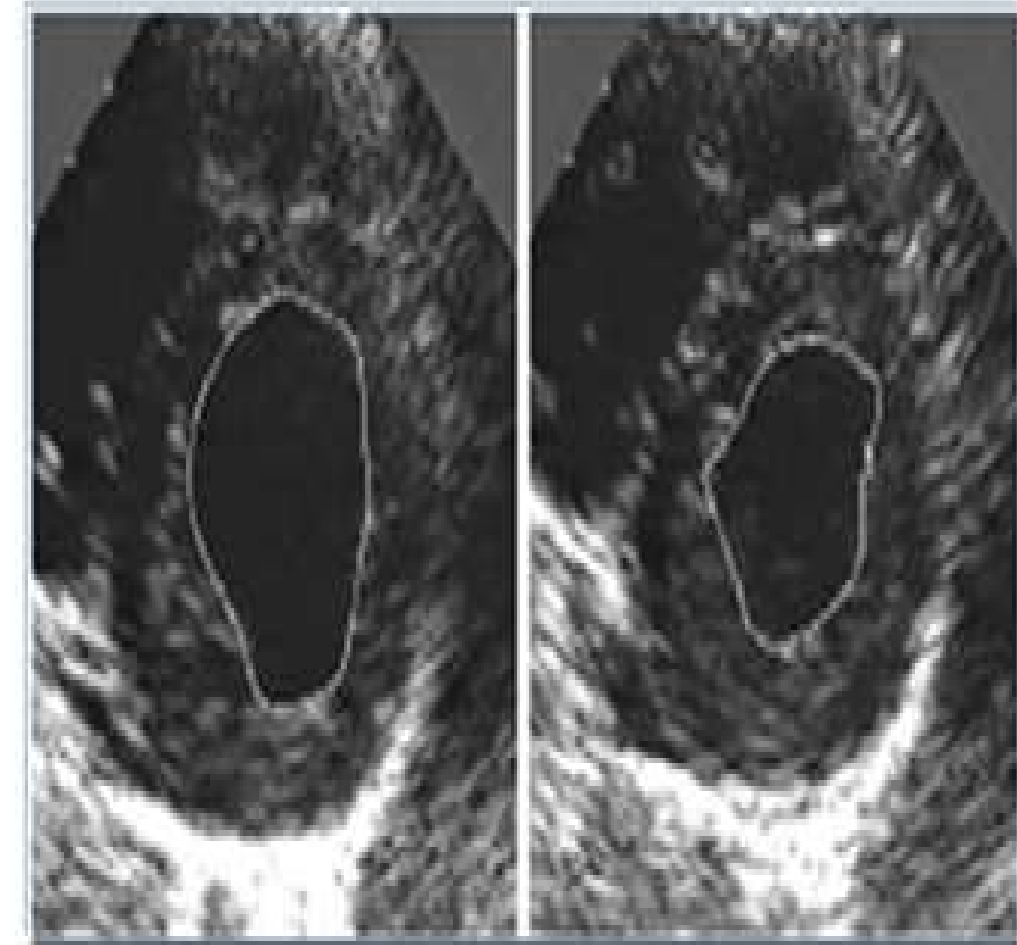

détection du contour

Champs d'application de traitement d'image

➤ **Reconnaissance de l'écriture :**

- Archivage des documents.

- Tri automatique du courrier,...

➤ **Communications** (La télé vidéoConférence)

➤ **Médical** (rayons X,tomographie, RMN,ultrason, aide au diagnostic, suivi des formes anatomique, reconstitution 3D,comptage des cellules),restauration, etc.)

➤ **Industriel** (robotique)

Besoins en traitement informatique des images médicales

- Visualisation
- Quantification
- Superposition
- Interprétation

Diagnostic

- Planification
- Simulation
- Contrôle

Thérapie

Liaison entre L'informatique et le traitement des images

L'informatique intervient

Directement dans la génération de certains types d'images qui ne peuvent être obtenues autrement (TDM, IRM, Scintigraphie...)

Dans le traitement des d'images pour:

- **Améliorer la qualité de l'image : luminosité, contraste, filtrage...**
- **Déterminer des paramètres quantitatifs d'intérêt clinique : taille d'une tumeur, densité osseuse...**
- **Proposer des interprétations : reconnaissance de forme, calcul de doses de radiothérapie...**
- **Réaliser des gestes chirurgicaux assistés par ordinateur**

Objectifs de traitement d'image en médecine

✓ Numérisation d'images:

- Facilite leur traitement
- Permet un stockage aisé (placement, indexation, recherche, etc.)
- Permet la transmission à distance●

• Traitement d'image

- Nécessite des postes de travail puissants tant en termes de capacité de calcul que de masse mémoire

Qu'elles sont Les principaux traitements réalisés en imagerie médicale

- **Changement de niveau de gris (différencier les organes de densité proche).**
- **Modification du contraste et de la luminosité (amélioration de la qualité).**
- **Application du filtre de convolution pour la détection des bords.**
 - **Application de fonctions mathématiques sur l'image (exponentielle, log, carré, etc.)**
- **Application du zoom sur l'image sans déformation.**



Outils d'aide au Diagnostic

- Extraction des paramètres quantitatifs sur les formes et leur texture
- Détection des changements entre 2 images;
- Fusion d'informations provenant de différentes modalités
- Comparaison d'images de 2 patients différents;
- Mesure du mouvement des organes et articulations dynamiques
- Visualisation volumétrique et dynamique des images

Vision Globale du traitement d'image

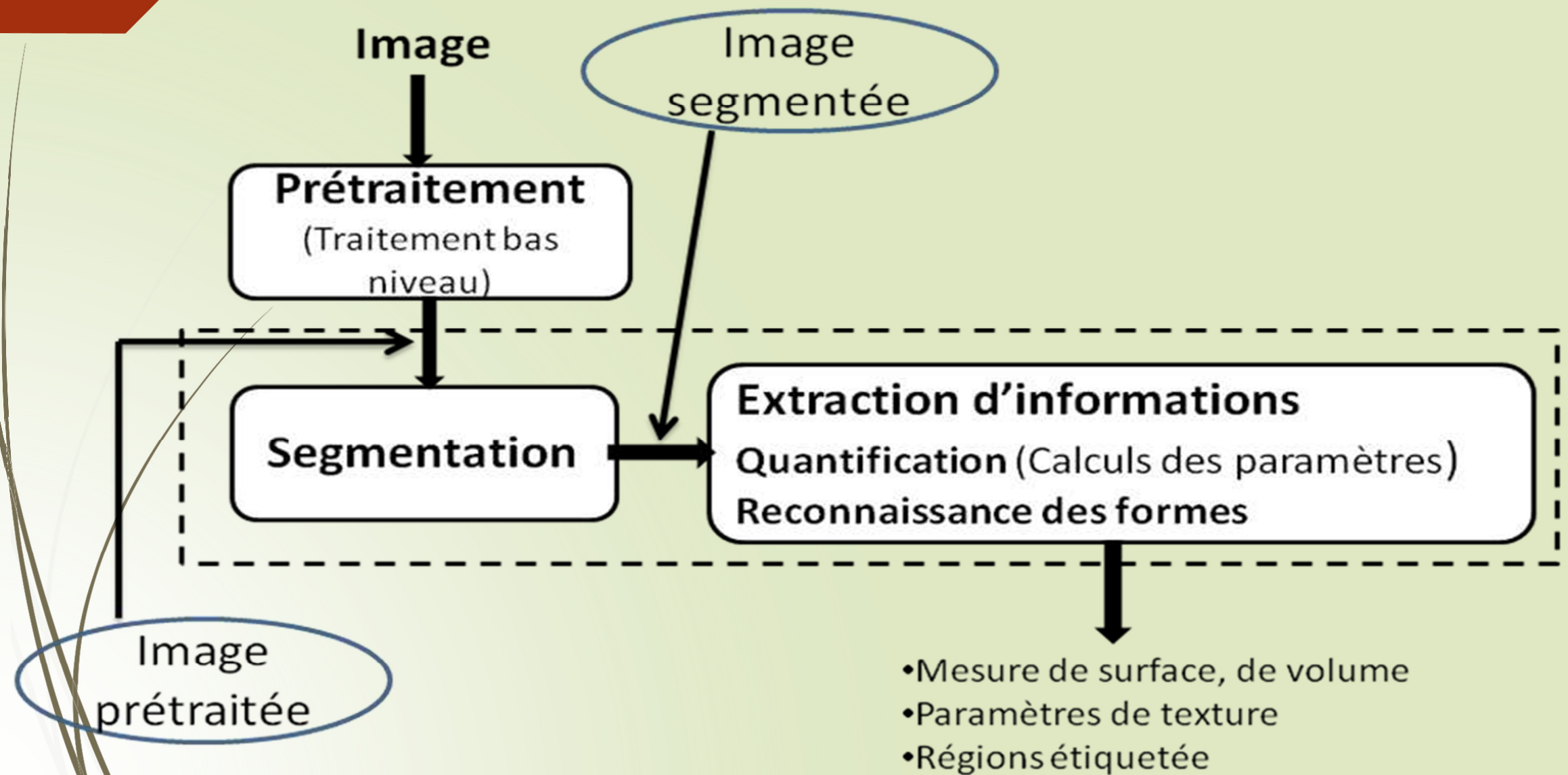

Vision Globale du traitement d'image

Prétraitement	Domaine spatial	Domaine fréquentiel
Restauration (éliminer le bruit)	Filtrage, Moyenueur, médian, filtrage morphologique	Filtre passe-bas de gauss, de buterworth, Wiener
Amélioration : Rehaussement de contraste	Egalisation ou étalement d'histogramme	
Rehaussement de contour	Filtre passe haut	Filtre passe-haut

Vision Globale du traitement d'image

Segmentation	Complexité croissante			
Détection de contours	Gradient, Laplacien, Sobel, T. Hough	Modèles déformables : Contours actifs		
Segmentation en régions	Seuillage	Croissance de régions	Split & merge	LPE
Classification	Sans apprentissage : K-Means	C-Moyennes Floues	Champs de Markov	Fonctions de croyance
	Avec apprentissage : Kppv	Réseaux de Neurones	SVM	

Qu'est-ce qu'une image ?

- Une image est une représentation d'un objet exposé à une source énergétique, et produite par un capteur (scanner; échographie; caméra, infra-rouge, satellite,,etc).
- Une image produite par un capteur est un signal caractérisé par sa dimension et sa nature. La dimension correspond à l'espace du signal : 1D, 2D, 3D. La nature de l'image correspond à la nature de la grandeur mesurée
- On a en général deux types d'image :
 - Analogique : Un signal électrique continu
 - Numérique : Une image produite par des capteurs numériques

Qu'est-ce qu'une image numérique ?

➤ Une image est avant tout un **signal 2D** (x,y) , souvent, cette image représente une **réalité 3D** (x,y,z) ,

d'un point de vue mathématique :

• Une image est une matrice de nombres, représentant un signal

➤ Les éléments de la matrice sont des pixels

image (I) : $[0, L-1] \times [0, C-1] \rightarrow [0, M]^p$ définit une image de L lignes et C colonnes dont l'information portée est définie dans un espace à p dimensions.

image binaire : $p = 1$ et $M = 1$

image en NG : $p = 1$ et $M = 255$

image couleur : $p = 3$ et $M = 255$

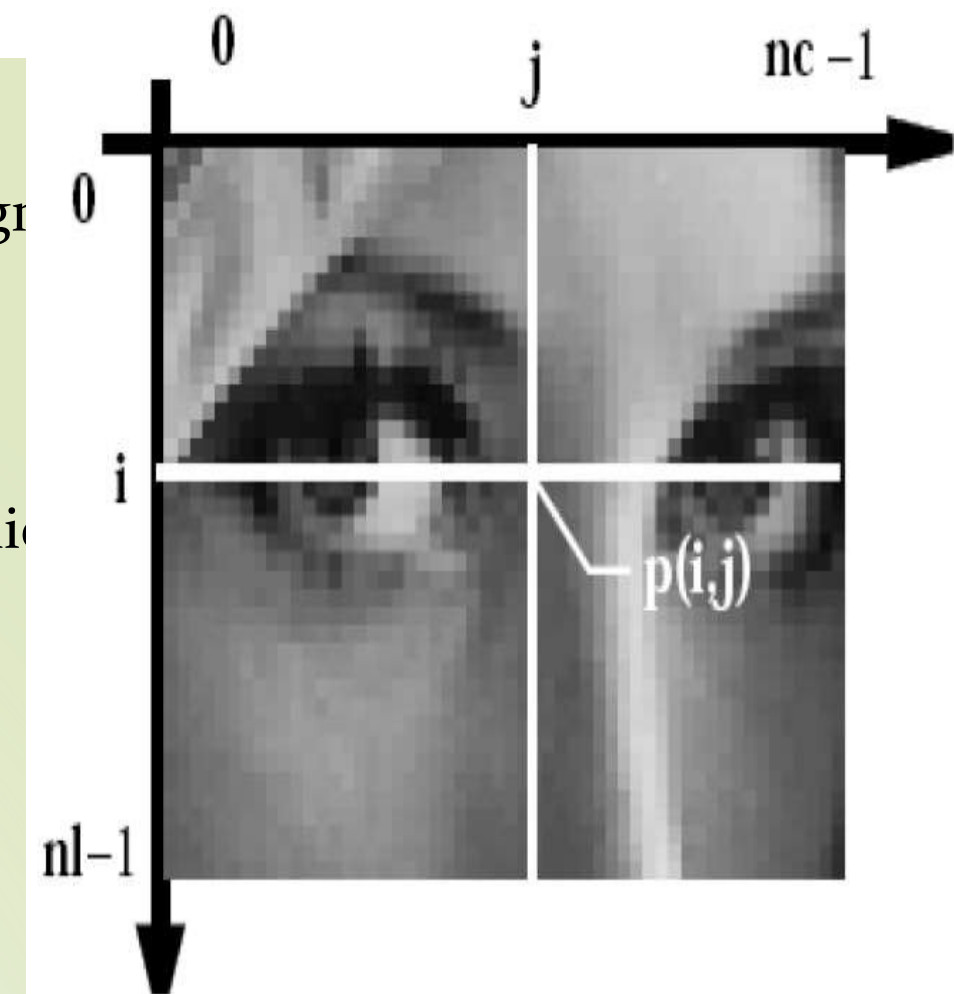

Différents types d'images?

1. Images Noir et blanc (monochromes)

Images dites à NG : Pas de couleur (Ex: photographies N & B).

Parmi ces images on peut trouver:

☐ **images binaires**

chaque pixel est représenté par un bit (0/1) (0 : noir , 1 : blanc).

☐ **Image en Niveau de gris**

Dans ce cas on dispose d'une échelle de NG,

chaque pixel est représenté par x bits : 256 NG → 8bits

0 : noir ,127 : gris moyen , , 255 : blanc

l'être humain ne reconnaît au plus que 64 NG

Différents types d'images?

Image Couleur

- Elle représentée par 3 matrices chacune de taille .
- Ces images sont codées en utilisant les trois couleurs fondamentales RVB. (l'image est constituée de 3 plans ou 3 matrices: 1 matrice pour chaque couleur)
- Chaque couleur est codée sous forme d'un octet (8bits : intensité de 0 à 255)
on code ainsi $2^{24}=16777216$ couleurs différentes
- Si elle est représentés dans l'espace HSV, , ces 3 matrices correspondraient aux grandeurs H (teinte), S (saturation) et V (luminance)

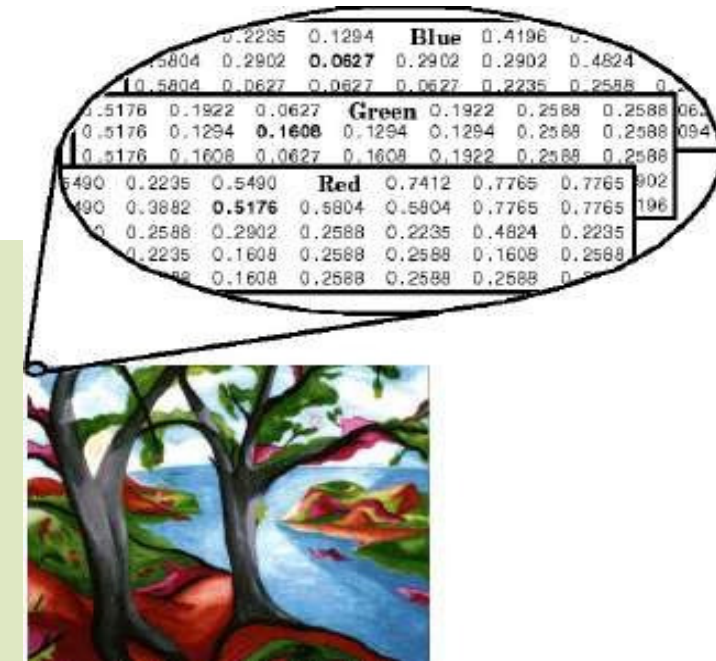

➤ Image binaire :

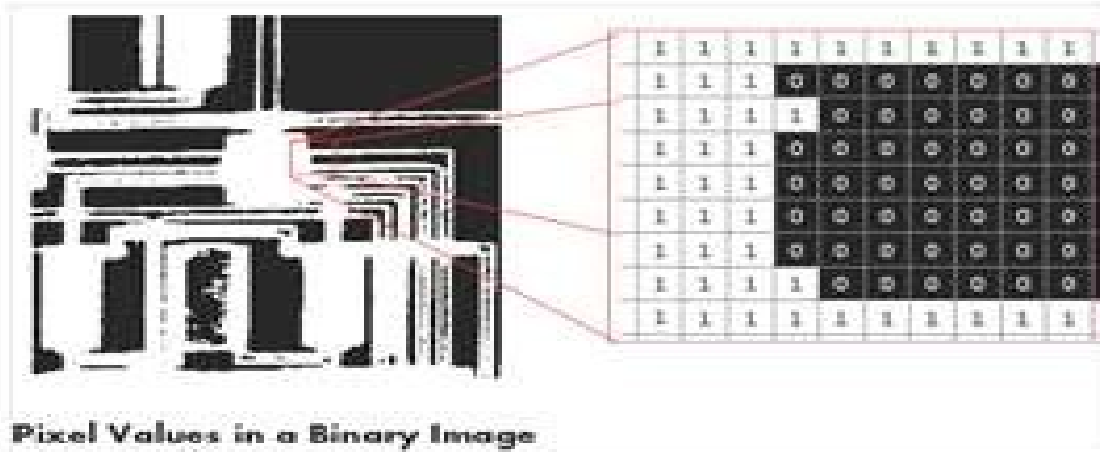

➤ Image en niveau de gris

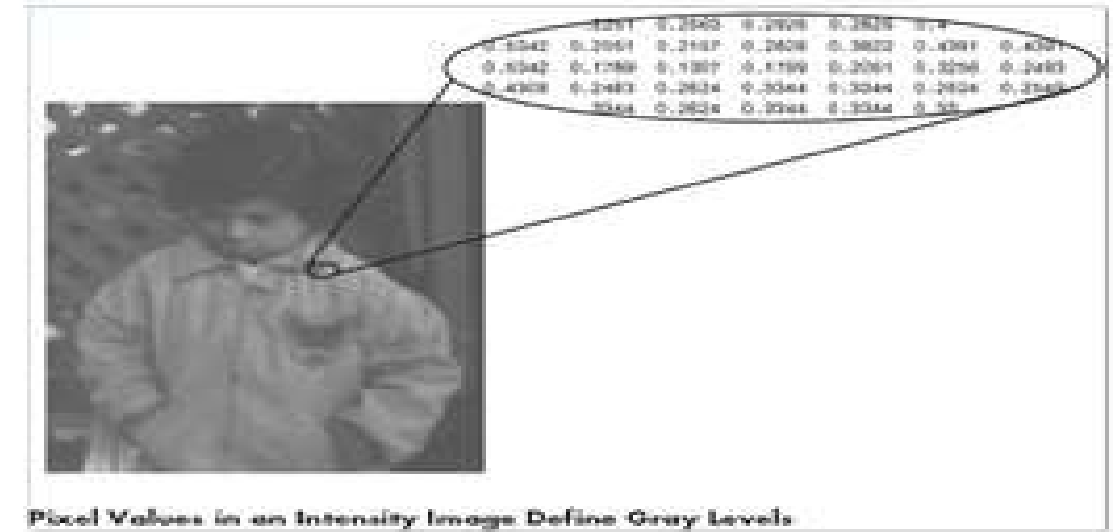

➤ Image couleur RVB

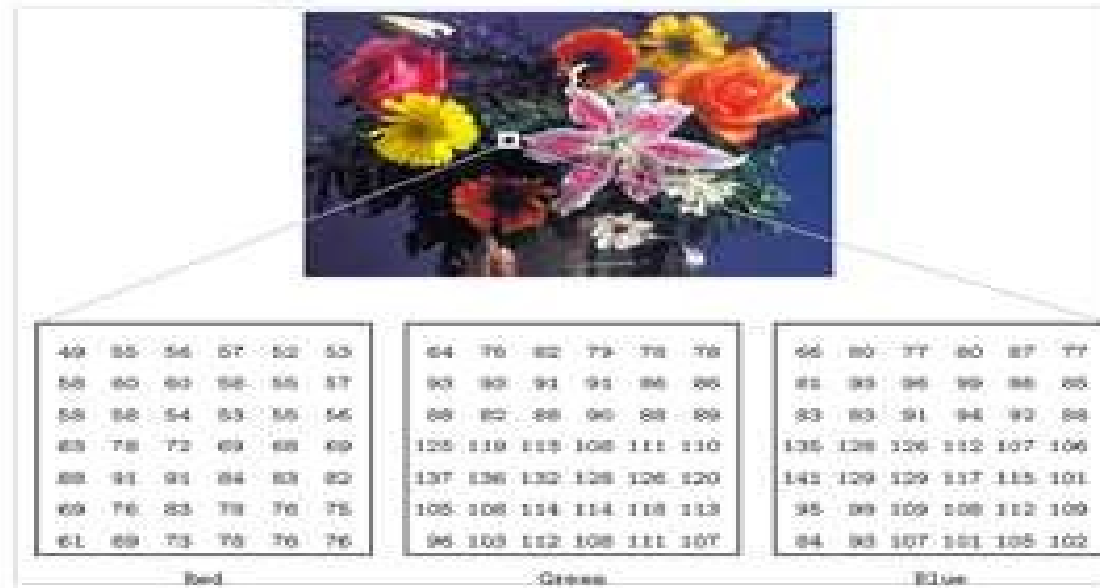

➤ Indexed Images

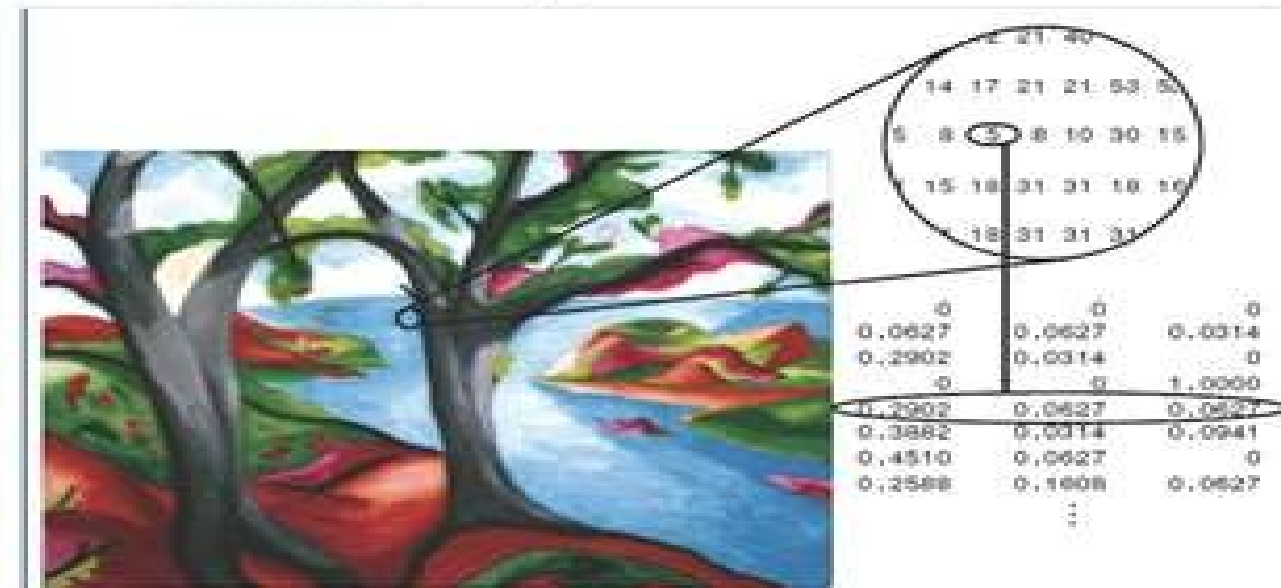

Numérisation de l'image: Image après acquisition

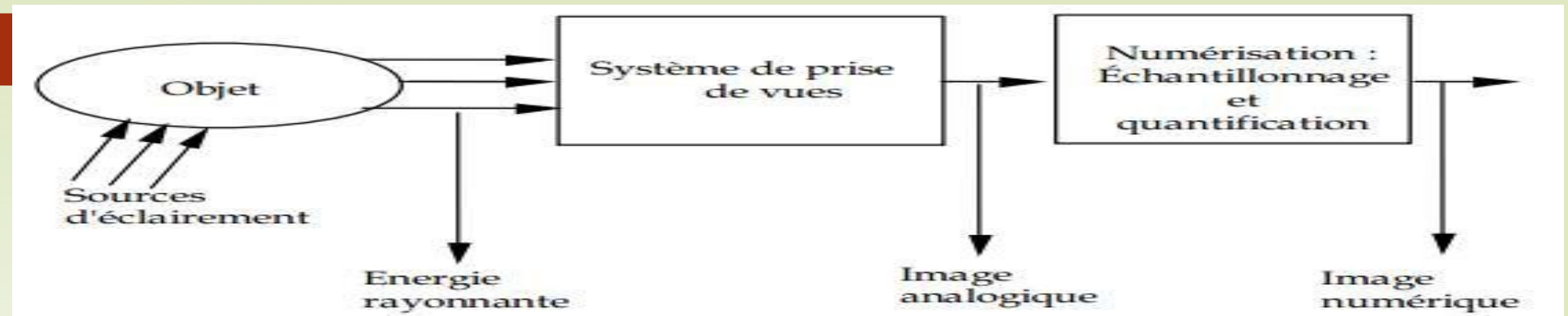

- La numérisation d'une image se déroule essentiellement en 3 étapes :
 - Transformation : Production d'un signal électrique.
 - Discrétisation : Discrétisation du signal en échantillons et Discrétisation de la valeur de sa radiation
 - Codage spatial (Echantillonnage)**
 - Codage en intensité (quantification)**
 - Enregistrement du signal numérisé.

✓ L'Image digitalisée est caractérisée par 2 grandeurs :

1. La résolution spatiale (**échantillonnage**)
2. La résolution en niveau de gris (**quantification**)

1. L'échantillonnage spatial :

- objet 3D est transformé en une matrice de points (pixels).
- La taille d'un pixel définit la résolution spatiale.
- Plus la taille est petite meilleure sera la résolution
- Effet de l'échantillonnage : nombre de pixels = résolution (optique)



Numérisation de l'image: Image après acquisition

2. Quantification

➤ Elle définit le nombre de niveaux de gris utilisé.

- Chaque pixel est codé sur x bits.
- Pour $x=8$ bits, on dispose d'une échelle de 256 niveaux de gris.
- Effet de la quantification (codage



Exemple de l'échantillonnage

Exemple de quantification

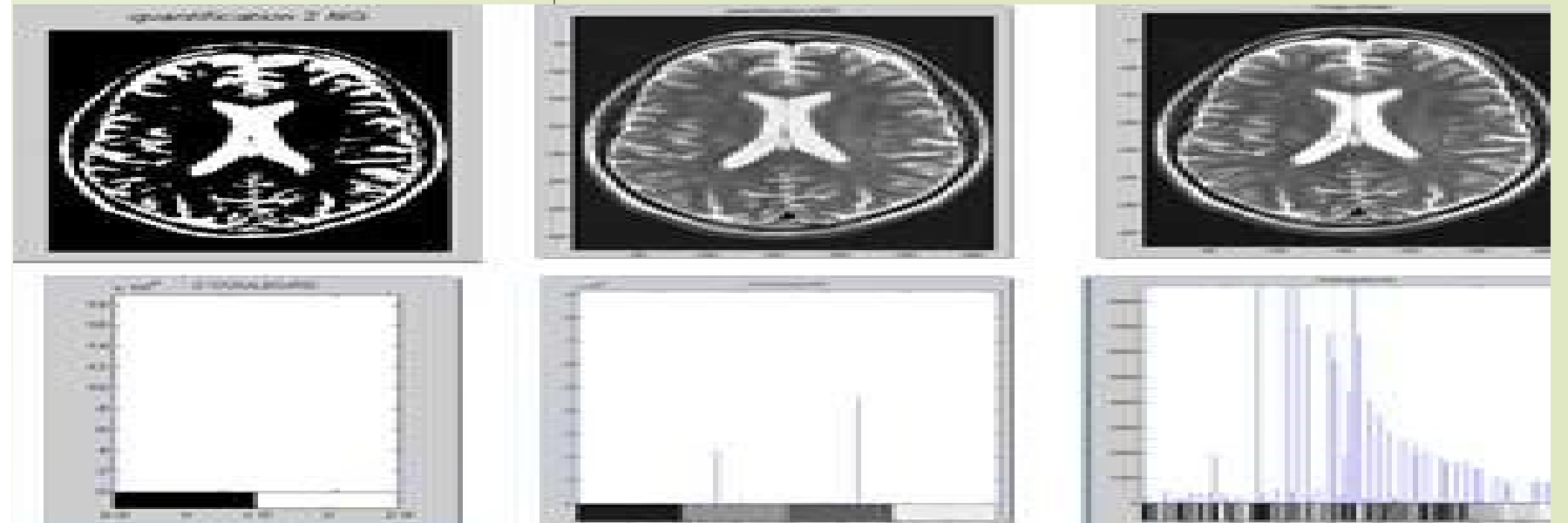

Exemples d'images numériques

- ❑ **Image 2D** : objet représenté par un tableau bidimensionnel de surfaces élémentaires (pixels)
- ❑ **Séquence vidéo (2D)** : scène dynamique présentant des objets 2D en mouvement
 - juxtaposition d'images 2D, où le temps peut être vu comme une troisième dimension (de nature différente)
- ❑ **Image volumique** : objet représenté par un tableau tridimensionnel de volumes élémentaires (voxels)
 - pile d'images 2D (ex. des coupes scanners)
- ❑ **Séquences volumiques** : scène dynamique présentant des objets 3D en mouvement

Formats d'images numériques

- ❑ Données brutes : raw data
- ❑ Standards universels : gif, bitmap, tiff, ppm, eps, ...
- ❑ Standards médicaux : DICOM
- ❑ Standards propriétaires : Philipsr, Siemensr, ...
- ❑ Quelques exemples :
 - BMP (Bitmap) : matrice de bits codés en couleur (jusqu'à 24 bits/pixel)
 - GIF : format compressé avec codage 8 bits/pixel
 - JPG (jpeg) : format de compression d'images photographiques

Que Contenu une image?

- ❑ **Texture** : répartition statistique ou géométrique des intensités dans l'image
- ❑ **Contour** : limite entre deux (ou un groupe de) pixels dont la différence de niveaux de gris (ou de couleurs) est significative
- ❑ **Région** : groupe de pixels présentant des caractéristiques similaires (intensité, mouvement, etc.)
- ❑ **Objet** : région (groupe de régions) entièrement délimitée par un contour, possédant une indépendance dans l'image
 - description sémantique : on peut donner un nom à un objet



Quelques éléments de base dans une image

1. Résolution

- Une image est caractérisée et définie par ses dimensions en nombre de pixels,
- En image numérique, cela correspond au nombre de pixels qui composent l'image en hauteur (axe vertical) et en largeur (axe horizontal) : 200 pixels par 450 pixels par exemple, abrégé en « 200 × 450 »

Définition : la résolution est le nombre de points/pixels par unité de longueur

Exprimé en :

- ❖ dpi : dots per inch (points par pouce)
- ❖ ppc : points par centimètres
- ❖ ppm : points par millimètre
- ❖ ppi : pixels per inch

1 pouce = 2.54 cm

- La résolution correspond à la finesse de la description spatiale
- Plus le nombre de pixels par unité de longueur de la structure à numériser est élevé, plus la quantité d'information qui décrit cette structure est importante et plus la résolution est élevée.

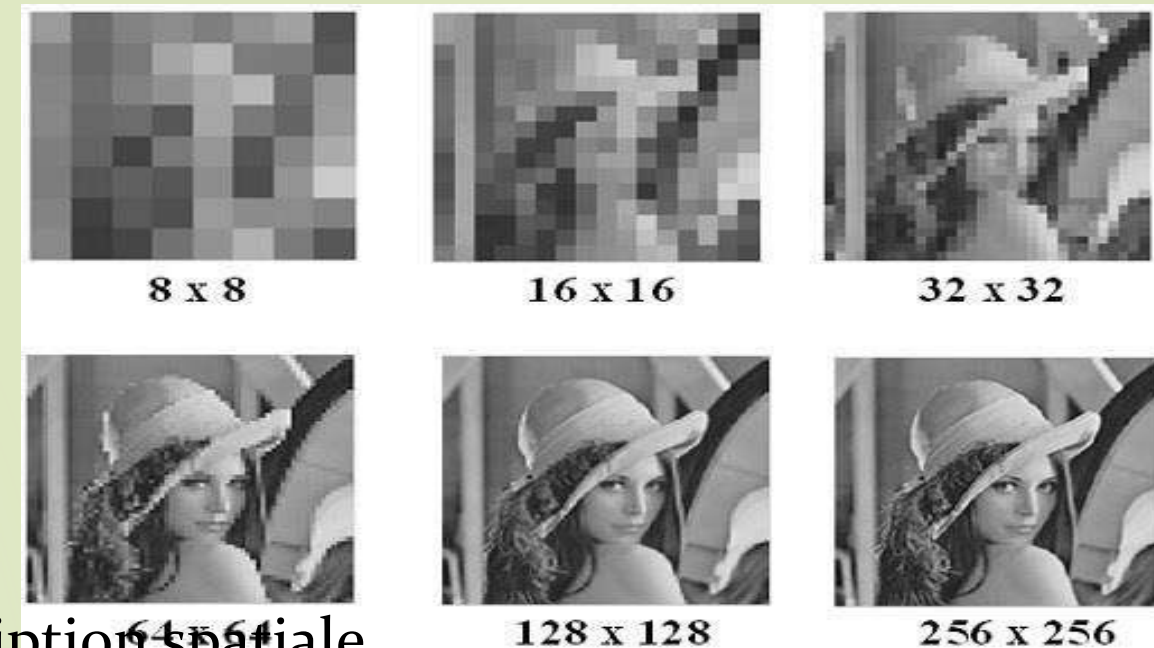

Quelques éléments de base dans une image

1. Résolution

Exemple 1:

Vous souhaitez imprimer une photo de 13 x 10 cm. Votre imprimeur vous demande de lui fournir des images dont la résolution est de 300 dpi au moins.

- Soit une résolution de $300/2.54$ ppcm = 118.1 ppcm
- Vous devrez fournir à votre imprimeur une image de
- ✓ largeur minimale : $13 \times 300 / 2,54 = 1535$ pixels
- ✓ longueur minimale : $10 \times 300 / 2,54 = 1181$ pixels.

Exemple 2

Un écran réglé à 75dpi affiche une photo de dimension 15x12cm. Quelle est la taille de l'image, en pixels ?

- ✓ $75\text{dpi} = 75/2,54$ pixels /cm
- ✓ Largeur de l'image : $15 \times 75 / 2,54 = 443$ px
- ✓ Hauteur de l'image : $12 \times 75 / 2,54 = 354$ px

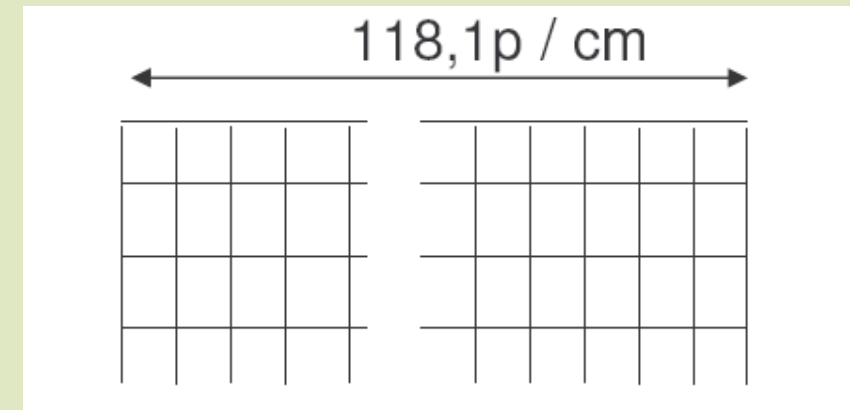

Notions de Connexité et voisinage d'un pixels

Deux pixels sont dits connexes si :

- ils sont similaires
- ils sont adjacents
- ❖ Il existe plusieurs types de connexité :
 - La 4-connexité
 - La 6-connexité
 - La 8-connexité

➤ Un pixel p possède 4 voisins : 2 voisins horizontaux et 2 voisins verticaux.

Un pixel p possède 6 voisins : 2 voisins verticaux et 4 voisins diagonaux.

Un pixel p possède 8 voisins : 2 voisins horizontaux, 2 voisins verticaux et 4 voisins diagonaux.

➤ 2 pixels A et B vérifiant le critère de similarité sont considérés comme :

- 4-connexe : si A est un 4-voisinage de B
- 8-connexe : si A est un 8-voisinage de B
- 6-connexe : si A est un 6-voisinage de B

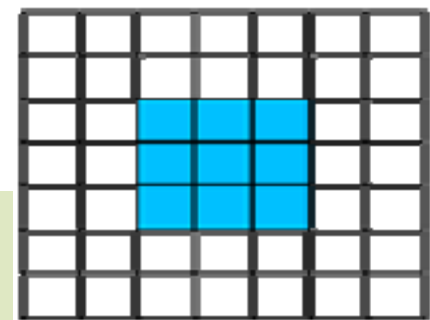

carré 8-connexe

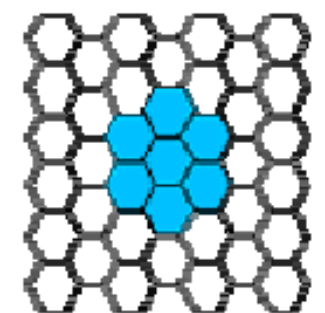

hexagonal 6-connexe

Notions de Connexité et voisinage d'un pixels

- Voisinage et métriques associées :

métrique d_4 : $d_4(P, Q) = |i_p - i_q| + |j_p - j_q|$

associe à P , un ens. de pts $V_4(P)$ appelé voisinage défini p

- $V_4(P) = \{ Q \in S, d_4(P, Q) \leq 1 \}$

avec S : sous ensemble borné d'une image discrète.

- métrique d_8 : $d_8(P, Q) = \max(|i_p - i_q|, |j_p - j_q|)$
- voisinage $V_8(P)$: $V_8(P) = \{ Q \in S, d_8(P, Q) \leq 1 \}$

✓ On définit les deux distances suivantes en voisinage numérique à structure d'échantillonnage

carrée :

$$d_4(P, P') = |m - m'| + |n - n'|;$$

$$d_8(P, P') = \text{Sup}(|m - m'|, |n - n'|).$$

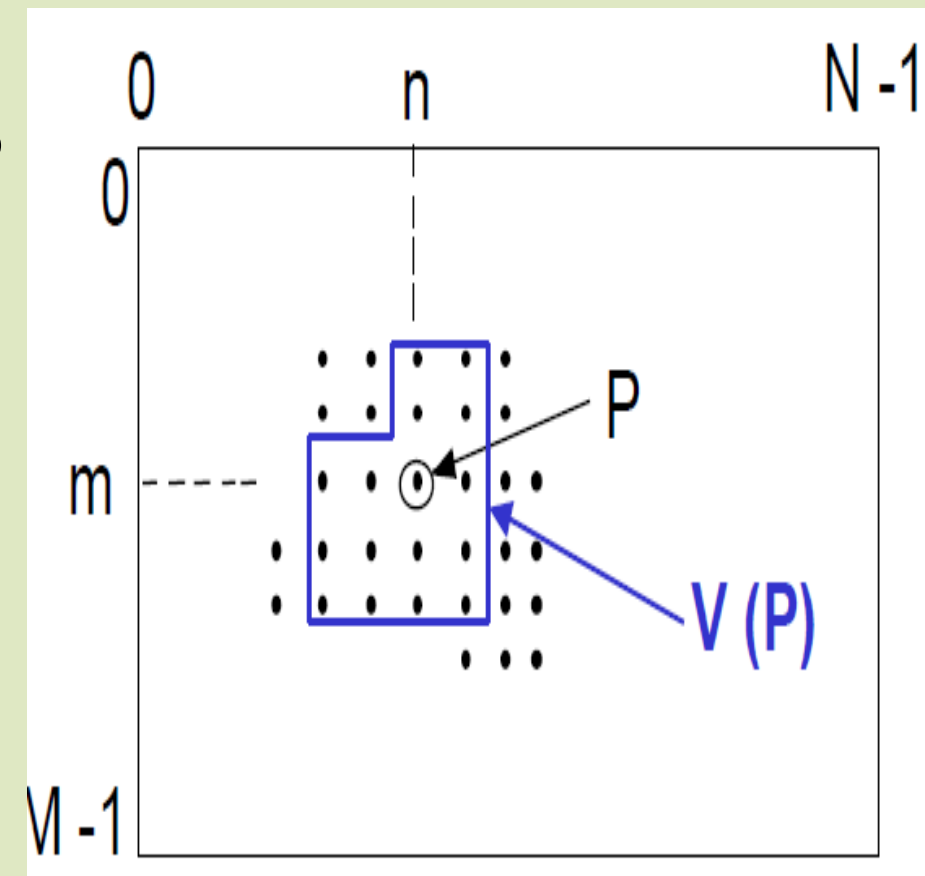

Point P d'abscisse $p = (m, n)$

- Son voisinage : $V(P) = \{P' \text{ connectés à } P\}$

Techniques de traitement d'images

? Approche spatiale

- Ces méthodes travaillent directement sur les pixels de l'image.

$$g(x,y) = T[f(x,y)]$$

avec $f(x,y)$: image initiale,

$g(x,y)$: image traitée,

et T : opérateur sur f défini sur le voisinage du pixel (x,y) .

➤ Approche spectrale

- Cette approche est basée sur la transformée de Fourier. Cette technique est très utilisée dans le cas d'images de grande dimension.

Caractéristiques d'images

1. Histogramme

- C'est un outil qui permet de connaître la répartition des valeurs niveaux de gris sur les pixels de l'image.
- Il permet de connaître aussi les bornes maximale et minimale des niveaux de gris.

Définition :

- ❖ L'Histogramme H d'une image I est une fonction numérique H à valeurs entières qui détermine le nombre de pixels pour chaque niveau d'intensi

$$i \text{ -----} \rightarrow H(i) \quad i=0 \dots 2^k-1$$

$H(i)$ est le nombre de pixels de niveau i , k est la taille du pixel

On peut déterminer l'histogramme de l'image par rapport à sa dynamique réelle D :

$$i \text{ -----} \rightarrow H(i) \quad i \in [\min, \max]$$

Caractéristiques d'images

Histogramme : Exemple

Considérons la portion d'image suivante :

0	0	0	0	0	0
0	2	1	2	2	2
2	1	1	1	2	2
2	1	1	1	2	2
3	2	1	0	0	0
3	3	3	3	2	0

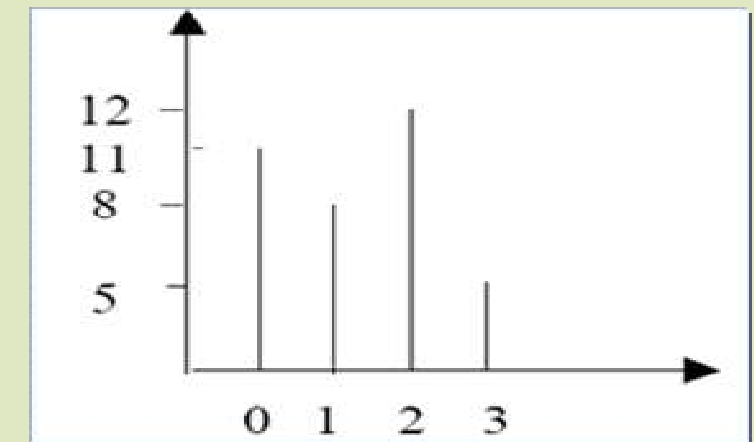

Pour une image en niveau de gris (8-bit grayscale image) l'histogramme affichera 256 intensités différentes sur l'intervalle des niveaux de gris



(a) Image

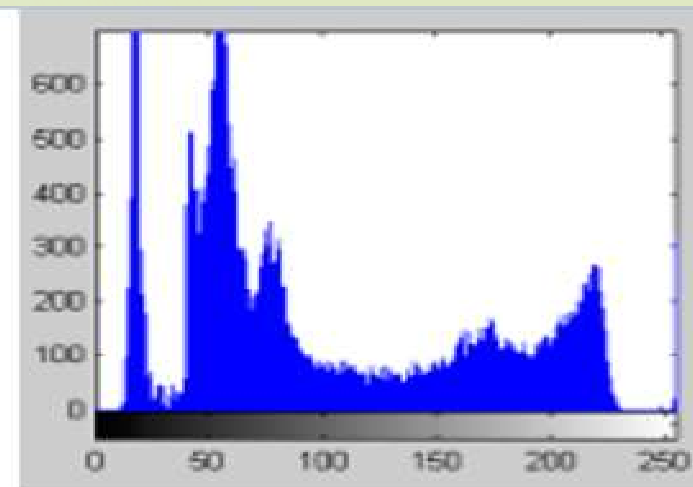

(b) Histogramme

Caractéristiques d'images

Histogramme

- L'histogramme ne code pas l'information spatiale !

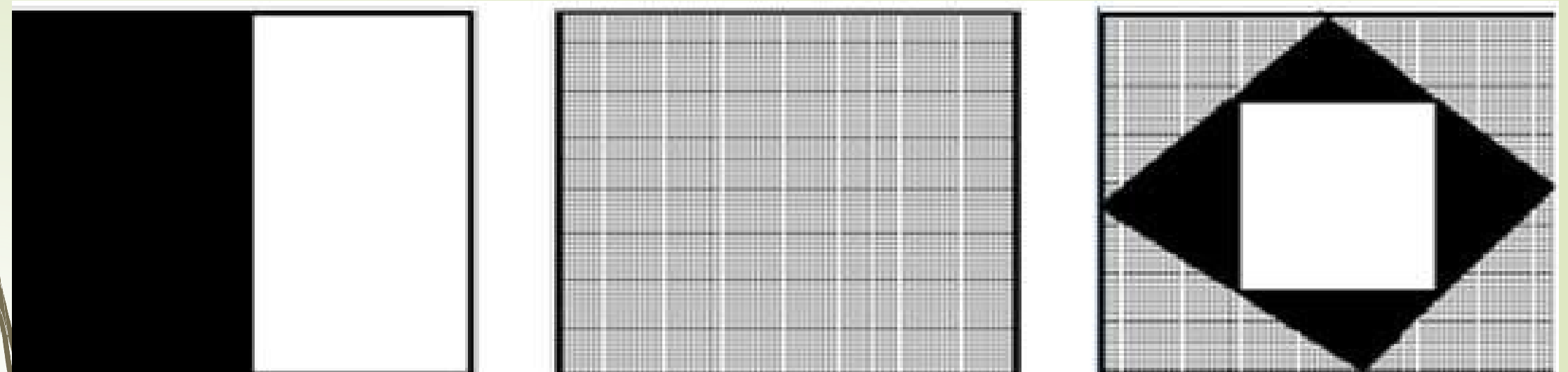

Même histogramme pour les 3 images !!!

1.1. Histogramme Normalisé

- est une fonction de probabilité à valeurs comprises entre 0 et 1 et qui détermine la probabilité d'apparition d'un niveau d'intensité

$$H_n(i) = \frac{H(i)}{M * N}$$

$H_n(i)$ donne la probabilité, en terme d'occurrence, qu'un pixel ait un niveau de gris ,

- on peut dire que c'est une approximation discrète de la **densité de probabilité** de la variable aléatoire « **niveau de gris d'un pixel** ».

1.2. Histogramme Cumulé

- ✓ Est une fonction à valeurs entières qui détermine le nombre cumulé de pixels pour un niveau d'intensité.
- ✓ Soit H_c la fonction histogramme cumulé, et soit i un niveau d'intensité
- on définit l'histogramme cumulé par

$$i \text{ ---> } \mathbf{Hc(i)} = \sum_{k=0}^i \mathbf{H(k)} \quad \text{avec } H(k) \text{ valeur de l'histogramme de niveau } k$$

1.2. Histogramme Cumulé

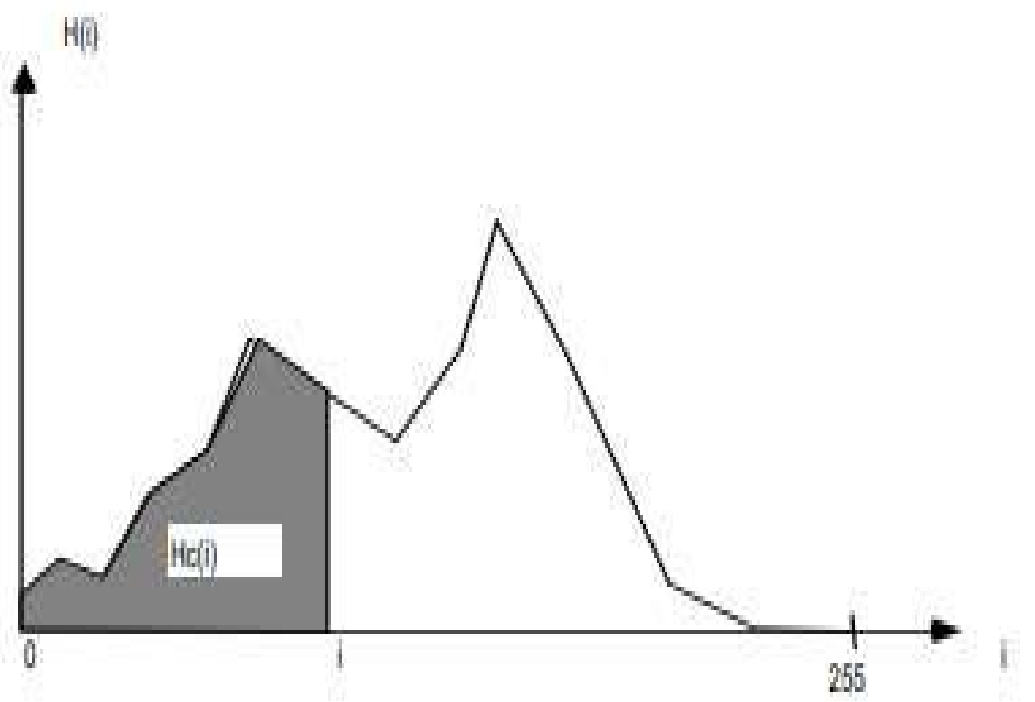

1.2. Histogramme Normalisé Cumulé

- L'Histogramme cumulé normalisé d'une image est une fonction à valeurs comprises entre 0 et 1 et qui détermine la probabilité d'apparition du niveau d'intensité cumulé.
- Soit H_{cn} la fonction histogramme cumulé normalisé, et soit i un niveau d'intensité,
- on définit aussi l'histogramme normalisé cumulé par

$$H_{cn}(i) = \frac{\sum_0^i H(k)}{N * M}$$

$$H_{c}(0) = 0 \text{ et } H_{c}(255) = 1$$

exemple

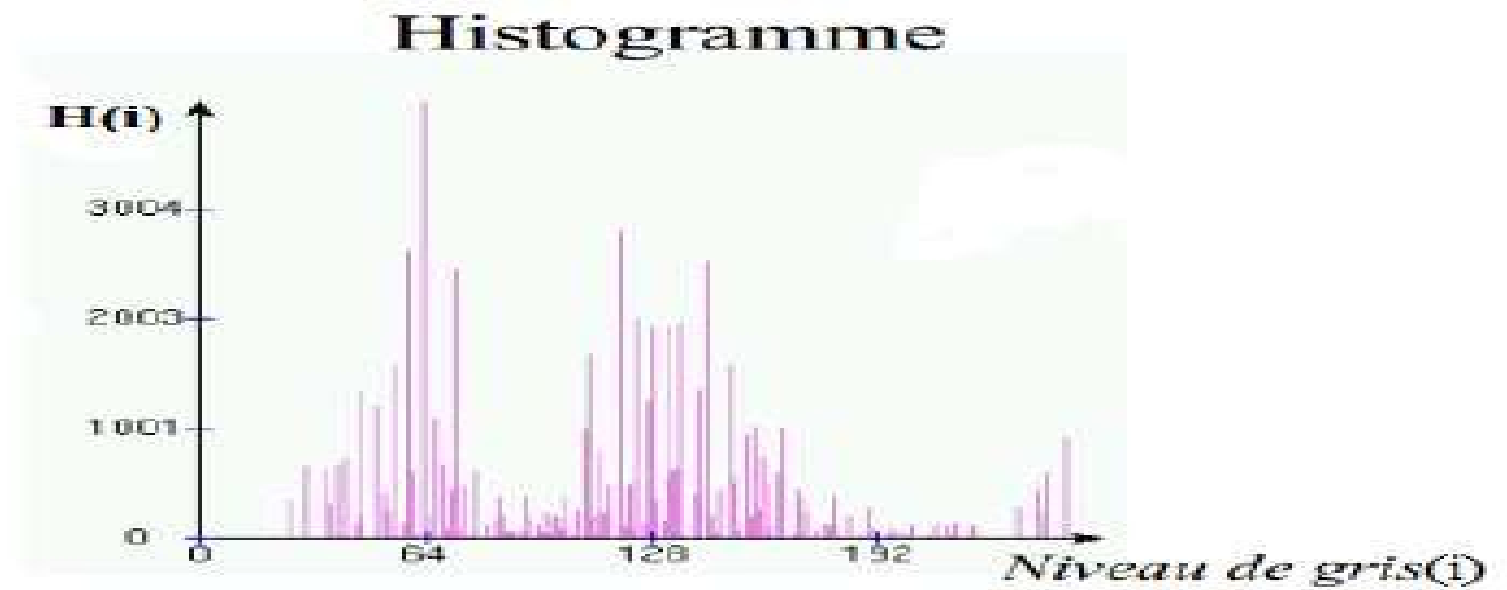
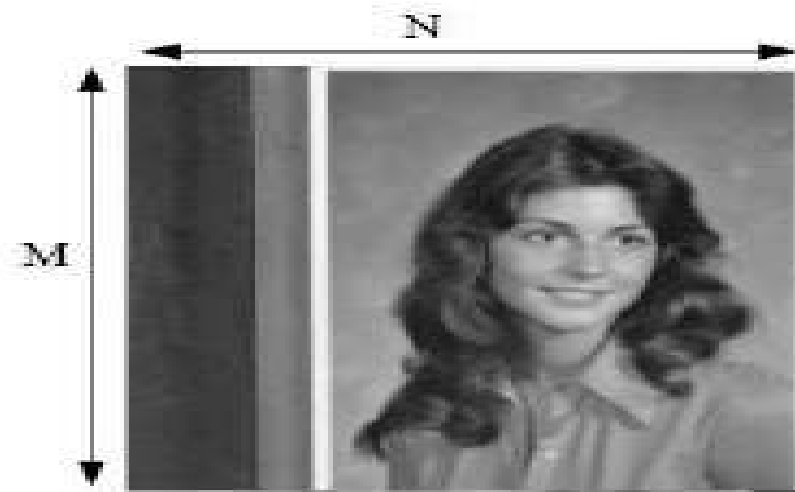

Histogramme cumulatif normalisé

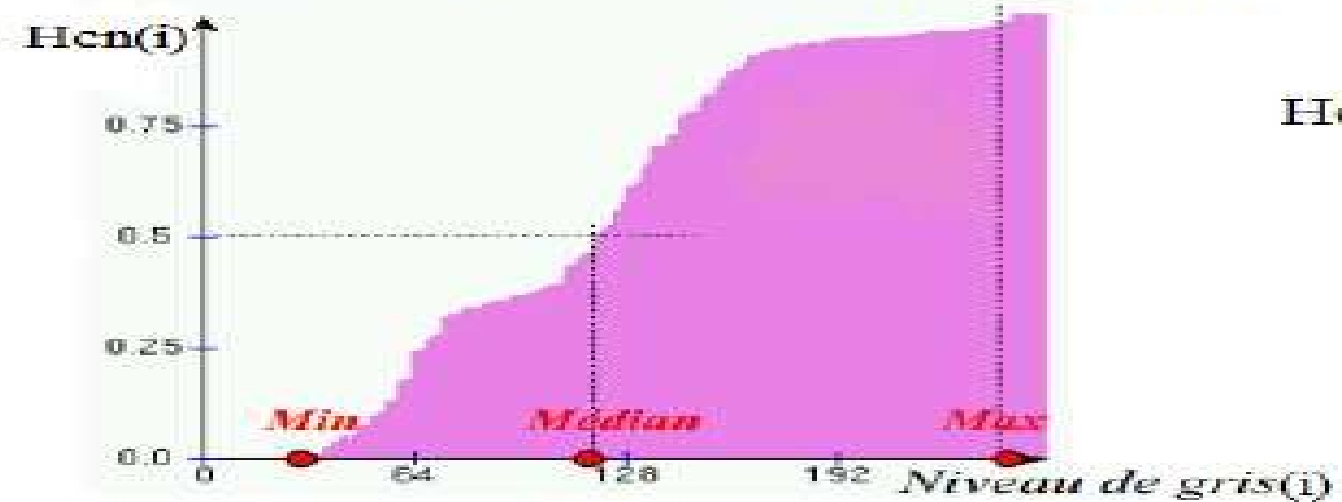

$$H_{cn}(i) = \frac{\sum_{j=0}^i H(j)}{N \cdot M}$$

2. La Brillance (La luminance)

- La luminance (ou brillance, moyenne) d'une image $A(i, j)$ est définie par:

$$Moy = \frac{1}{NM} \sum_{i=0}^{N-1} \sum_{j=0}^{M-1} A(i, j)$$

SCÈNE DE FAIBLE LUMINANCE

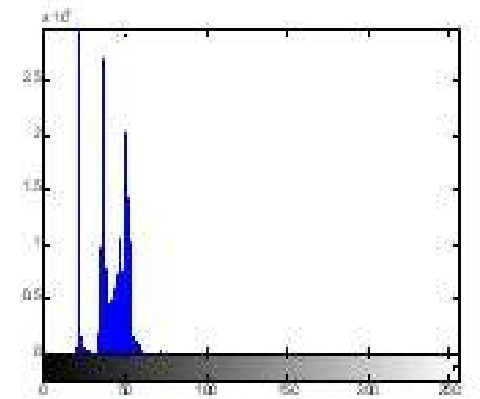
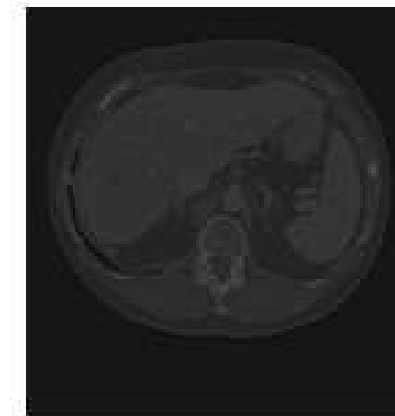

SCÈNE DE FORTE LUMINANCE

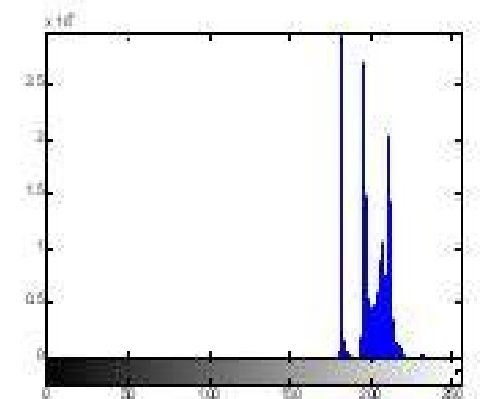

3. Le Contraste

- Le contraste (C) dans une image peut être défini de plusieurs façons :

Ecart-type des variations des NG dans l'image :

$$C = \sqrt{\frac{1}{MN} \sum_{i=0}^{N-1} \sum_{j=0}^{M-1} (A(i,j) - Moy)^2}$$

Variation min et max des N.G :

$$C = \frac{Max[A(i,j)] - Min[A(i,j)]}{Max[A(i,j)] + Min[A(i,j)]}$$

3. Le Contraste

SCÈNE DE BAS CONTRASTE



niveaux de gris

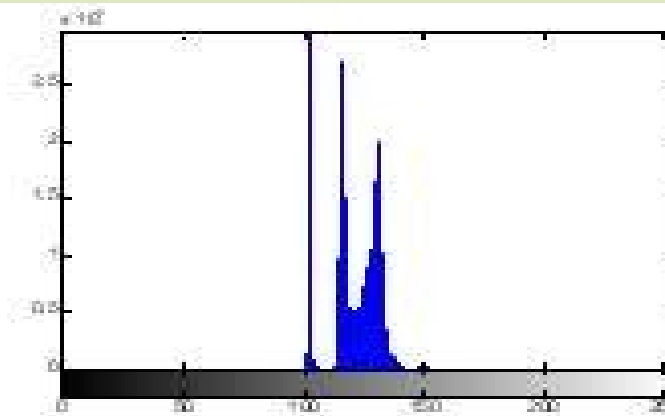

SCÈNE DE HAUT CONTRASTE

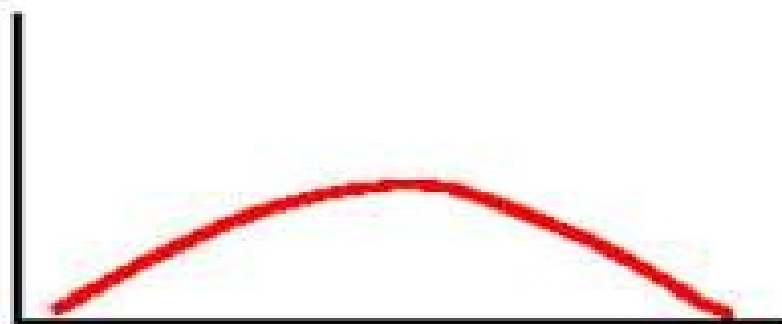

niveaux de gris

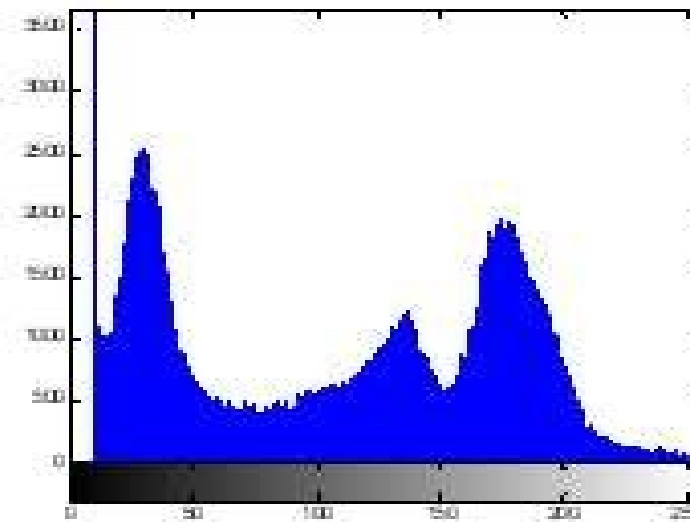



ABOU BEKR BELKAID-TLEMCEM UNIVERSITY

Chapter II:
Chapitre III

Traitement d'images dans le domaine spatial

Bases de Traitement d'image

Mme A. Feroui



Introduction

Pourquoi pré-traiter une image ?

- L'acquisition d'une image s'accompagne généralement :
- d'une distorsion ou dégradation (éclairage non uniforme, poussières sur une lentille, flou (mouvement lors de l'acquisition)).
- On cherche alors à corriger les défauts par un procédé algorithmique.

Transformation d'une image

- La transformation d'une image **I** consiste à appliquer une fonction de transformation **f** à tous les niveaux d'intensité de l'image de telle façon à reproduire une autre image **I'** équivalente à **I**.

$$I' = f(I)$$

- **2 grandes familles :**

- Rehaussement : Améliorer la visualisation de l'image
- Restauration : cherche à rétablir la valeur exacte des pixels.

Transformation d'une image

1. Transformation ponctuelle

- consiste à transformer chaque niveau d'intensité i d'une image en un autre niveau d'intensité i' par une fonction de transformation appliquée à tous les pixels.

Opérations ponctuelles :

$$g(x_0, y_0) = T[f(x_0, y_0)]$$

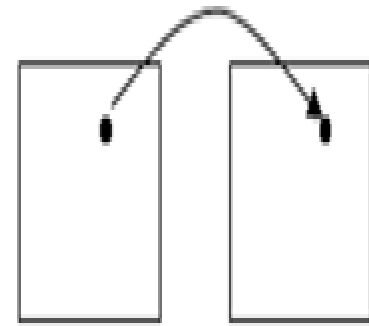

2. Transformation locale

- consiste à transformer chaque niveau d'intensité i d'un pixel p d'une image en une intensité dépendant de la localisation de p , de son intensité et des intensités de son voisinage par une fonction locale de voisinage.

• Opérations locales :

$$g(x_0, y_0) = T[f(V(x_0, y_0))]$$

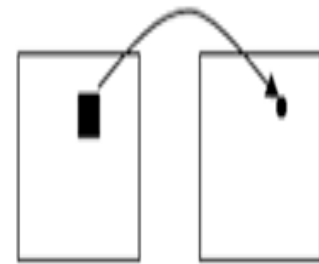

3. Transformation globale

- consiste à changer de base ou de domaine de définition de la fonction image. La transformation de Fourier est un exemple du domaine spatial de l'image en un domaine fréquentiel de Fourier.

Opérations globales :

$$g(x_0, y_0) = T[f(x, y)]$$

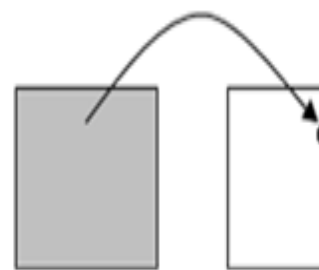

Traitement sur l'histogramme (Modification d'histogramme)

➔ Améliorer l'image = Appliquer une transformation ponctuelle d'intensité :

$$I'(x,y) = T(I(x,y))$$

a pour effet de modifier l'histogramme de l'image initiale.

Avec :

I le niveau d'intensité dans l'image initiale,

I' le niveau dans l'image transformée

et T : Transformation.

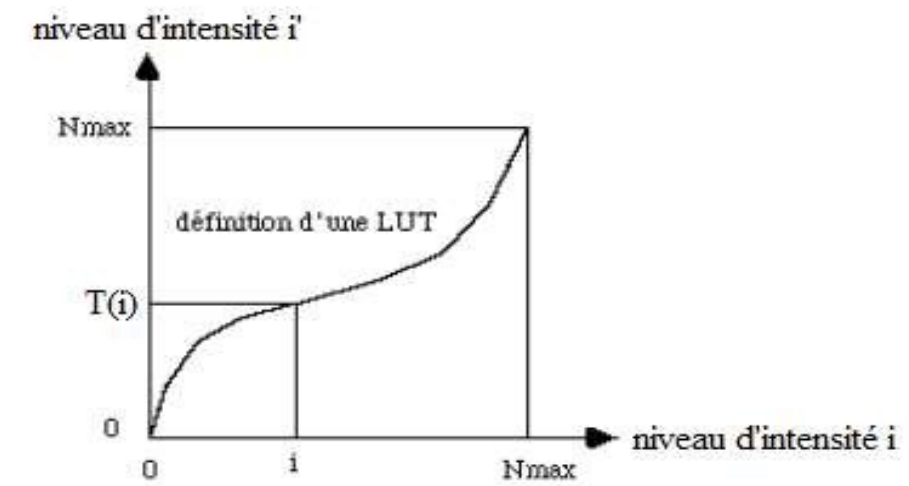

Fonction linéaire :

$$I'(x,y) = \frac{G_{max} - G_{min}}{G - g} I(x,y)$$

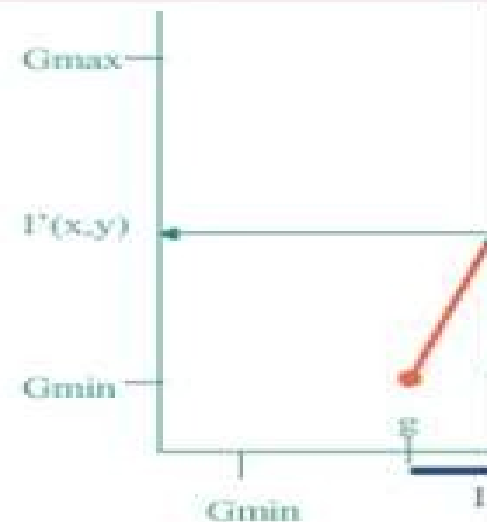

Gmax

I'(x,y)

Gmin

Gmax

I'(x,y)

Gmin

Gmax

I'(x,y)

Gmin

Gmax

I'(x,y)

Gmin

Gmax

I'(x,y)

Gmin

Gmax

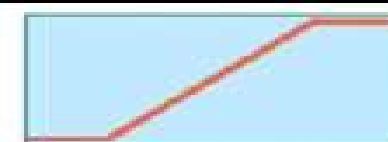

• Linéaire

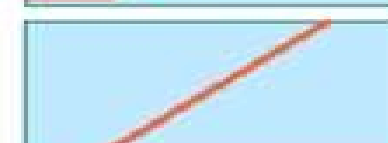

• Linéaire bornée



• Logarithmique



• Linéaire par morceaux



Opérations ponctuelles : Modification de luminance et contraste de l'image

❖ **Modification de la brillance d'une image :**

- ✓ Inversion des niveaux de gris
- ✓ Application des fonctions mathématiques

❖ **Amélioration (ou modification) du contraste de l'image par :**

- Étirement des niveaux de gris sur toute la dynamique: **Expansion de la dynamique**
- Ajustement des niveaux de gris sur une dynamique autre : **Egalisation d'histogramme**

Modification de la brillance d'une image

1. Fonction d'inversion:

- consiste à inverser les niveaux i de gris de l'image par la transformation suivante

$$T(i) = 255 - i$$

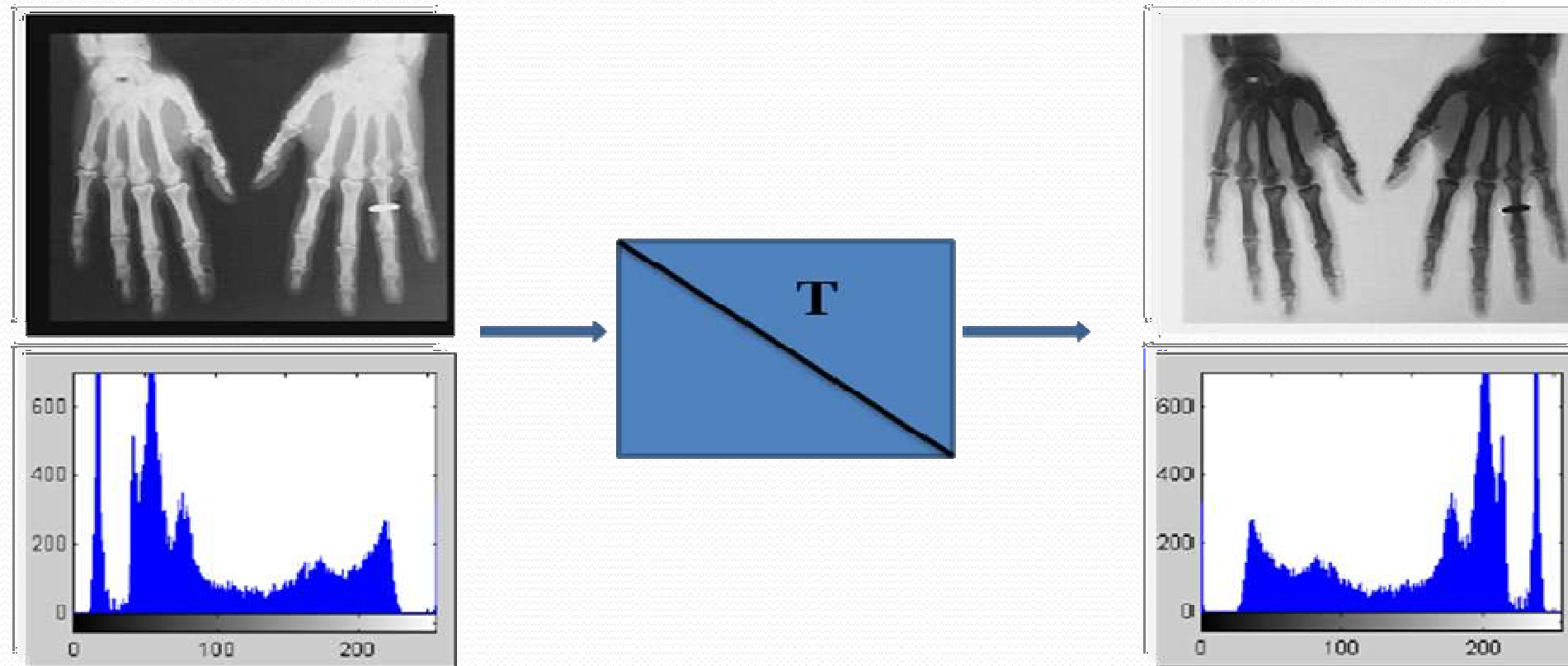
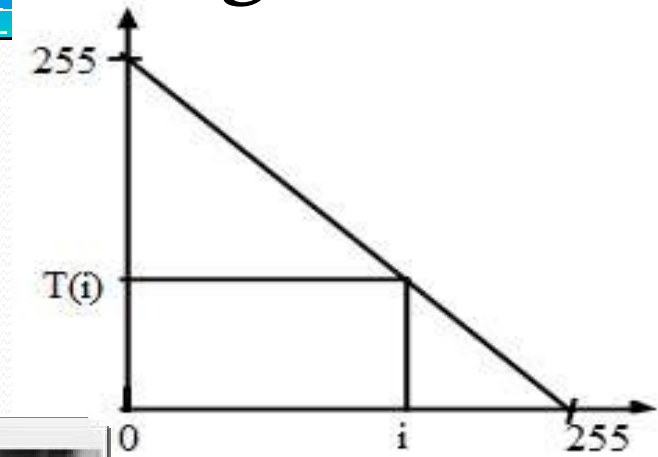

Ici on inverse les valeurs des pixels par rapport aux niveaux de gris

2. Les fonctions mathématiques

- **Fonction Logarithmique** pour augmenter la luminosité des régions sombres et diminuer le contraste des régions claires.

$$T(i) = \log (i)$$

- **Fonction exponentielle** pour diminuer la luminosité et augmenter le contraste des régions claires et diminuer le contraste des régions sombres.

$$T(i) = \exp (i)$$

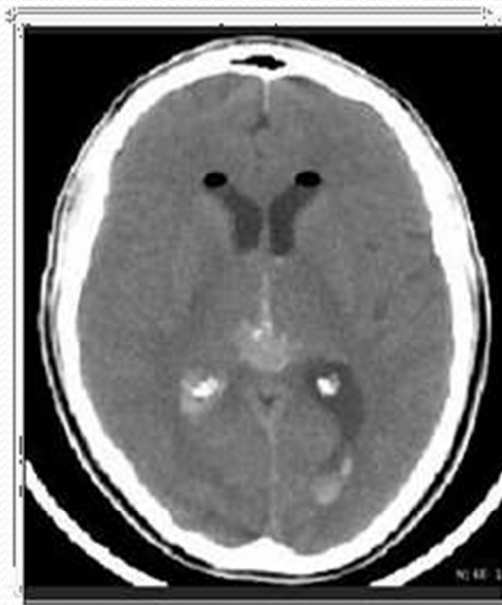
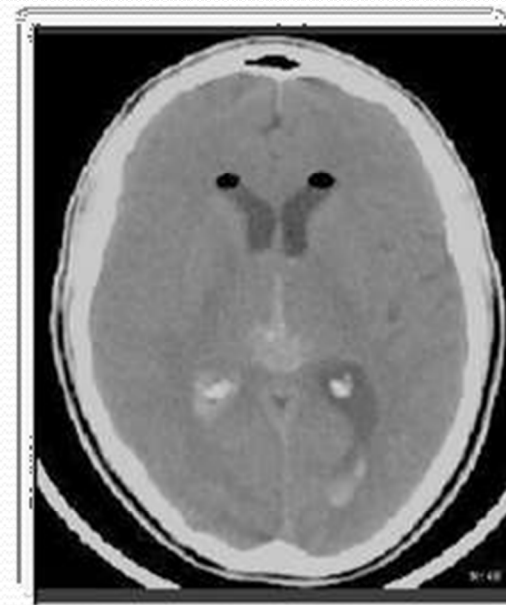
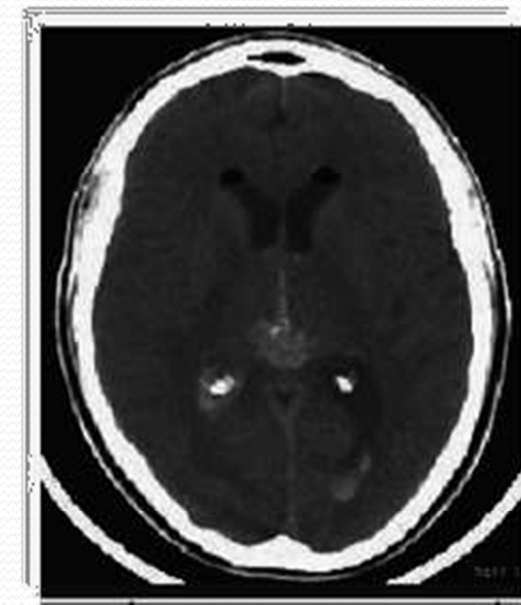

Image originale



Fonction logarithme



Fonction exponentielle

Amélioration (ou modification) du contraste de l'image

But: Manipuler l'échelle de niveaux de gris afin d'améliorer la plage dynamique.

Causes d'un faible contraste:

- Mauvais éclairage
- Capteur avec plage dynamique faible.
- Sources d'éclairage parasites



Expansion de Dynamique ?

- Utilise au mieux l'échelle des N.G disponible sur le système d'acquisition de l'image.
- Vise à ramener l'intervalle des niveaux de gris de [min max] a un nouveau intervalle [min' max'] = [0 2^m -1]; (càd, prendre toute la dynamique des niveaux de gris); 2^m =256; avec m=8 bits
- L'expansion de dynamique correspond à la transformation linéaire suivante :

$$I'(x,y) = \frac{G_{\max} - G_{\min}}{G - g} I(x,y) + \frac{G \cdot G_{\min} - g \cdot G_{\max}}{G - g}$$

Pour un intervalle [0.255] $G_{\max} - G_{\min} = 255$ alors :

$$I(x,y) = \frac{255}{G - g} I(x,y) - \frac{255 * g}{G - g}$$

Expansion de Dynamique

Expansion de dynamique : exemple

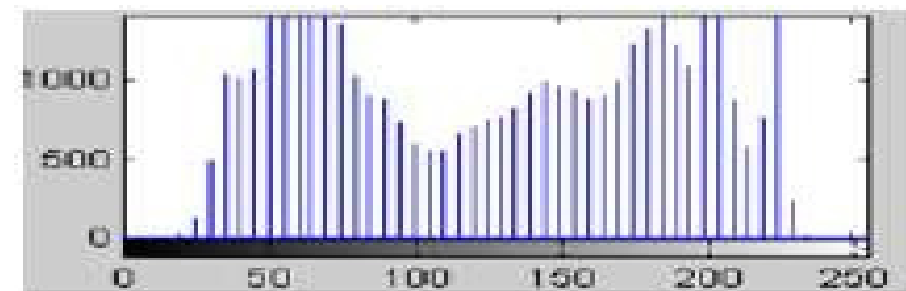
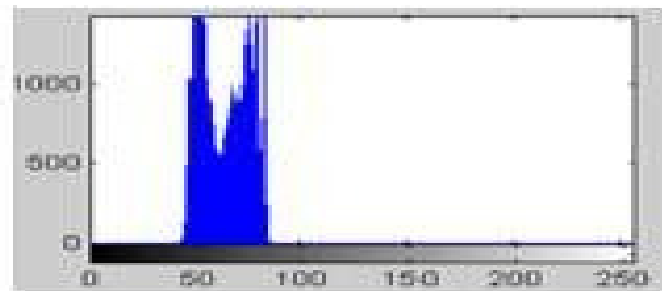
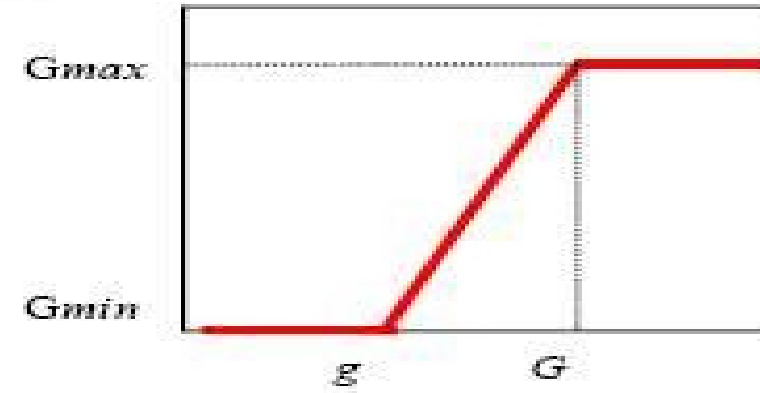
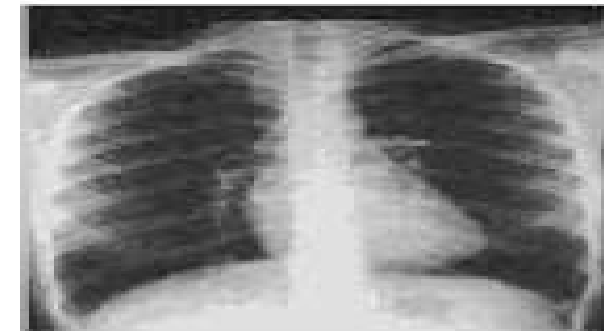
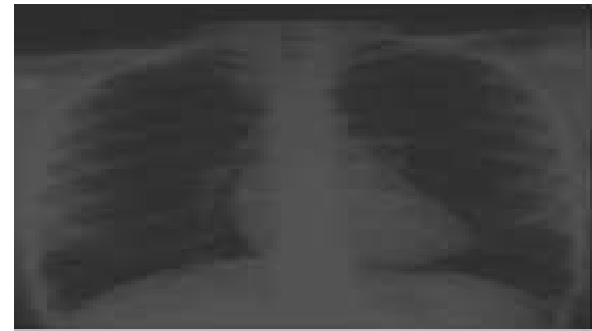

Egalisation d'histogramme?

- Elle consiste à aplatir l'histogramme de l'image de telle façon à ce que tous les niveaux d'intensité aient exactement ou approximativement le même nombre de pixels.
- Répartition idéale des niveaux de gris dans l'image (meilleur contraste).
- Il s'agit d'un recadrage d'image vers une forme prédéterminée de l'histogramme. Si la forme est une distribution uniforme il s'agit d'une égalisation d'histogramme. Dans le premier cas, on dira que l'histogramme de la nouvelle image est "plat"; dans le second cas, on dira qu'il est égalisé.

- 1. Cas continu :

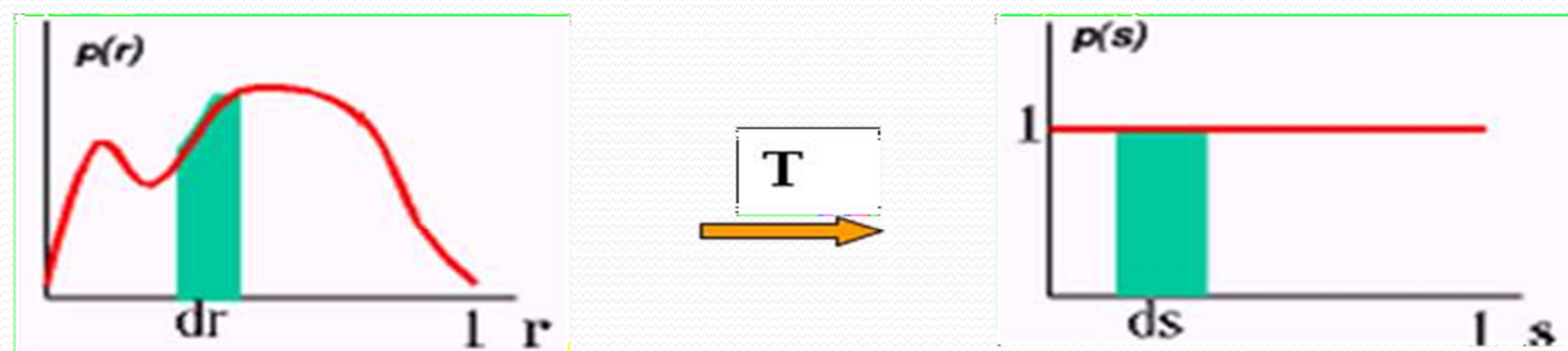

Egalisation d'histogramme?

- Si $T(r)$ est strictement monotone

$$p_r(r)dr = p_s(s)ds$$

$$p_s(s) = 1 \quad \forall s$$

La transformée est alors donnée par :

$$s = T(r) = \int_0^r p_r(w) dw = C(r) \quad \text{: densité de prob. cumulative}$$

$$T(i) = \sum_{j=0}^i h(j) = \sum_{j=0}^i \frac{N_j}{N} = C(i) \quad \text{: Histogramme cumulé}$$

L'histogramme transformé n'est pas exactement uniforme

densité de probabilité \longrightarrow *par un histogramme.*

- ✓ L'histogramme cumulé mesure la distribution cumulée des niveaux de gris dans une image. Pour un niveau de gris x , l'histogramme cumulé permet de connaître la probabilité de tomber sur un pixel de valeur inférieure ou égale à x en tirant un

pixel au hasard dans l'image

Algorithme :

$h(i), i \in [0, 255]$: histogramme non normalisé

$h_n = \frac{h(i)}{NM}$: histogramme normalisé

$C(i) = \sum_{j=0}^i h_n(j)$: histogramme cumulé

$I'(x, y) = C[I(x, y)] * 255$ Transformation des niveaux de gris de l'image

- L'implémentation de cet algorithme doit permettre :
- d'obtenir un histogramme le plus plat possible
- l'ordre des niveaux e gris est maintenu
- les barres ne sont pas fragmentées.

Exemple :

Image : 120 pixels avec 12 niveaux de gris [0,11].

NG	0	1	2	3	4	5	6	7	8	9	10	11
# pixels	3	3	4	4	3	1	20	22	30	5	4	21

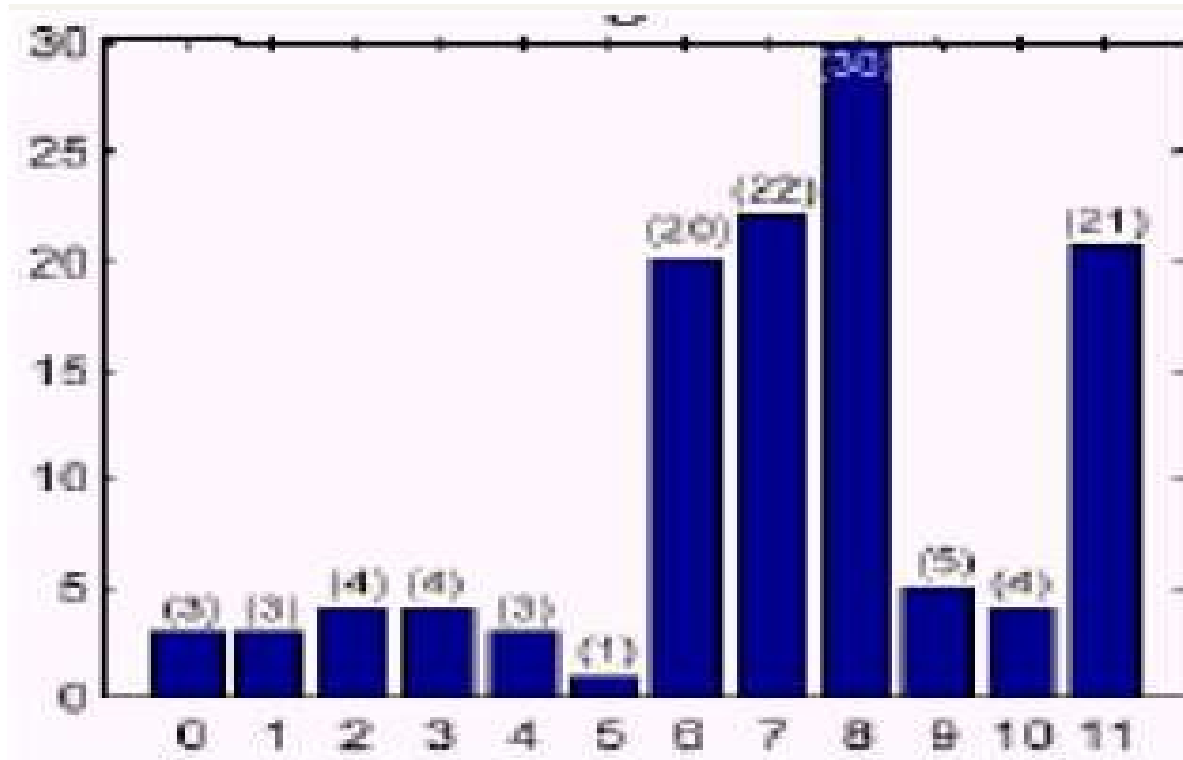

(a) Histogramme initial

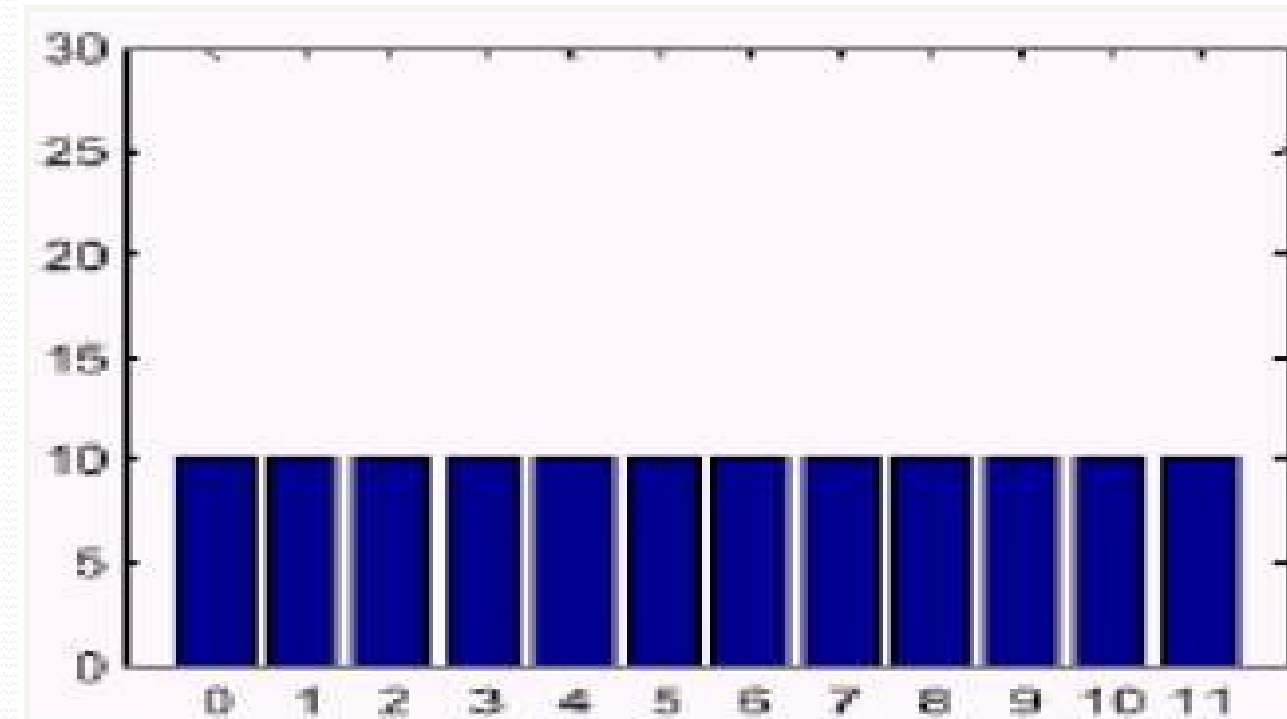

(b) histogramme désiré

Le niveau de gris dans l'image égalisée est :

$$I'(x, y) = C[I(x, y)] * 11$$

$$\begin{array}{l} A(x, y) : \quad 0 \qquad 1 \qquad 2 \qquad 3 \qquad 4 \qquad 5 \quad \dots \\ B(x, y) : \quad \left(\frac{3}{120} \right) * 11 \quad \left(\frac{6}{120} \right) * 11 \quad \left(\frac{10}{120} \right) * 11 \quad \left(\frac{14}{120} \right) * 11 \quad \left(\frac{17}{120} \right) * 11 \quad \left(\frac{18}{120} \right) * 11 \end{array}$$

Exemple :

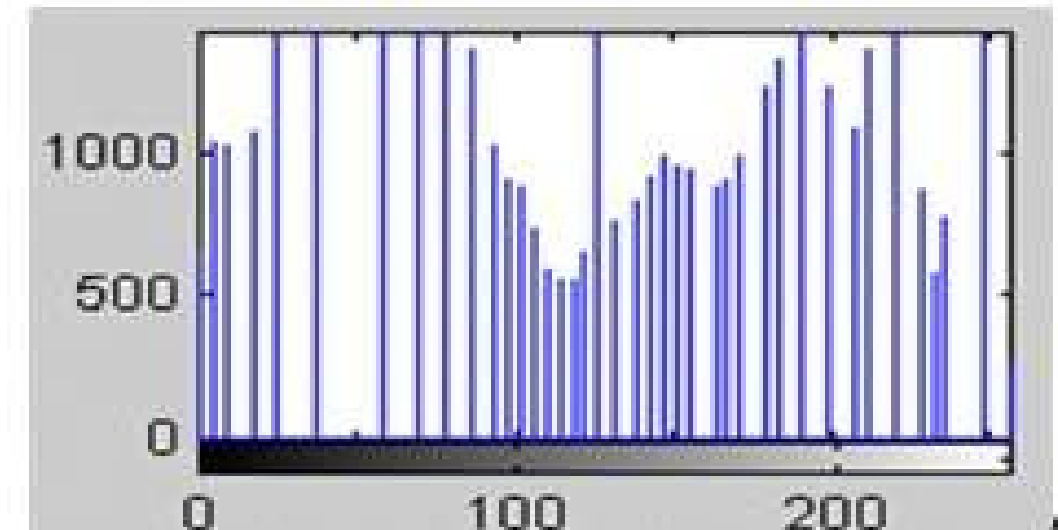
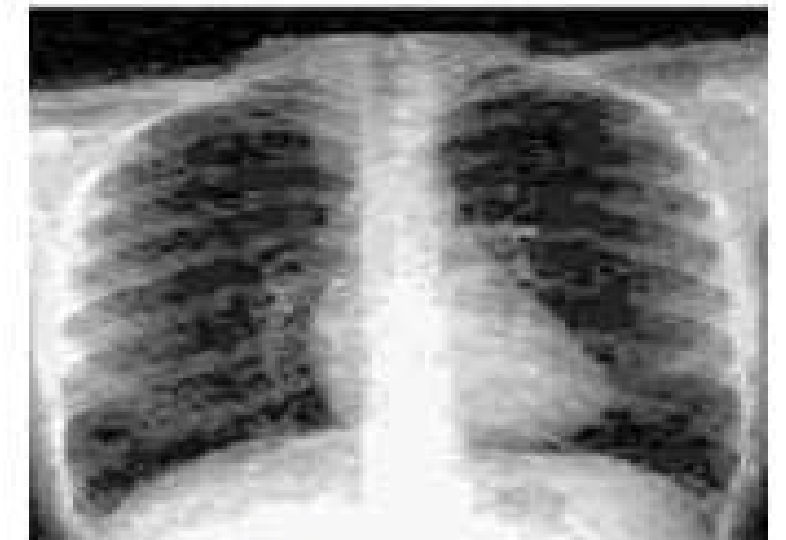
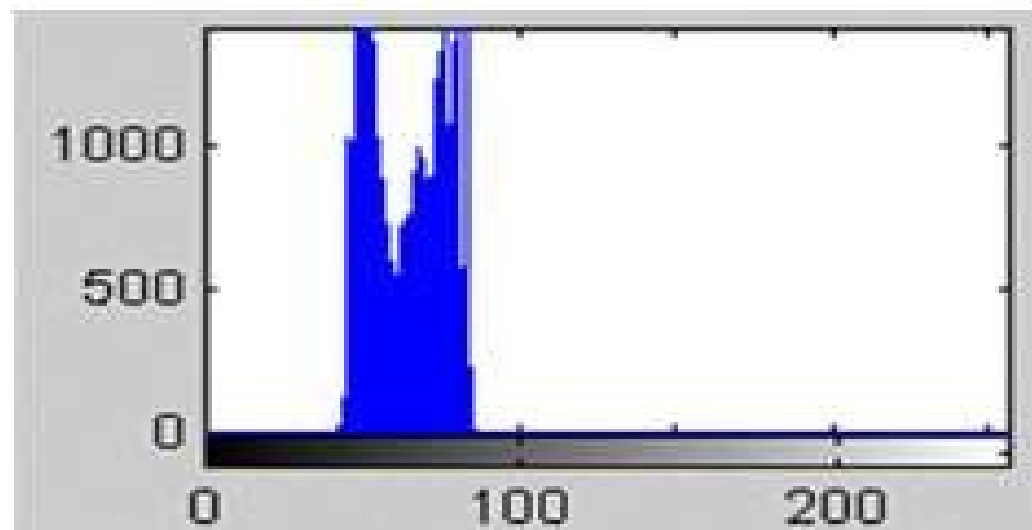

Adaptative Histogram Equalisation (AHE)

- L'égalisation d'histogramme est appliquée de la même façon à tous les pixels de l'image, donc on utilise l'histogramme de l'image entière, alors que la méthode AHE applique l'égalisation d'histogramme sur une fenêtre rectangulaire. Dans ce cas l'histogramme est calculé uniquement sur la fenêtre d'analyse, le processus est répété pour tous les pixels de l'image. On déplace ainsi la fenêtre sur toute l'image.

La figure ci-dessous montre l'application sur l'image originale (a) de l'égalisation d'histogramme classique (b) et l'égalisation adaptative (AHE) (c).

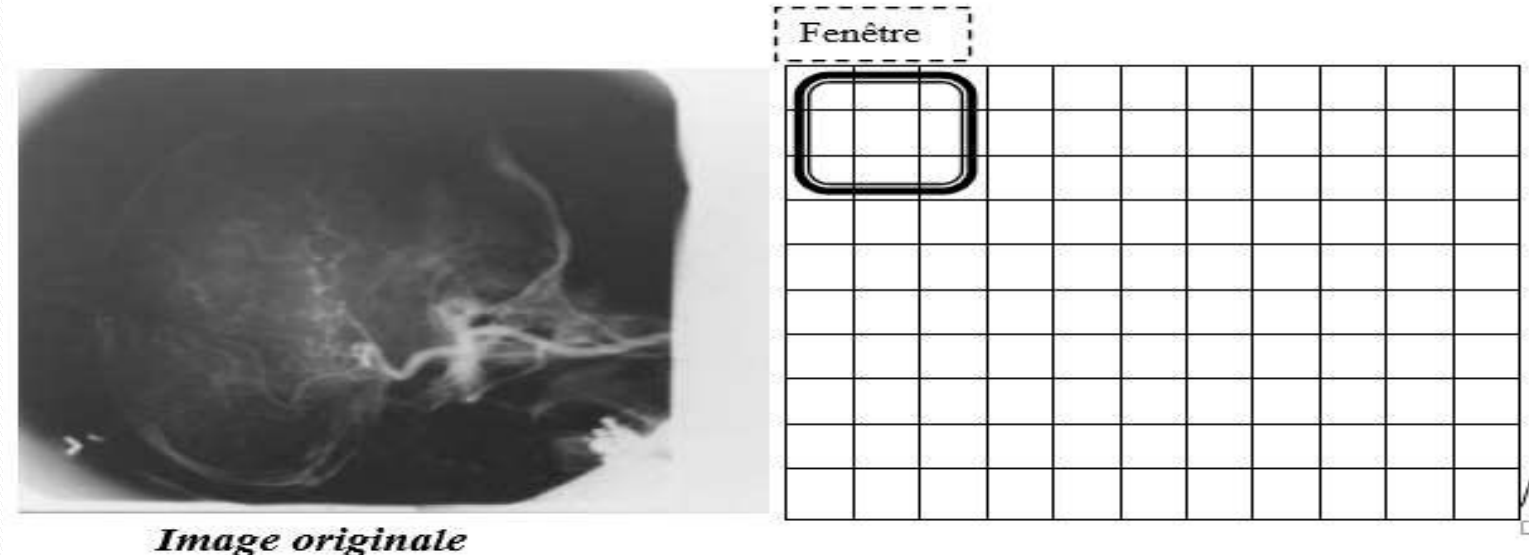
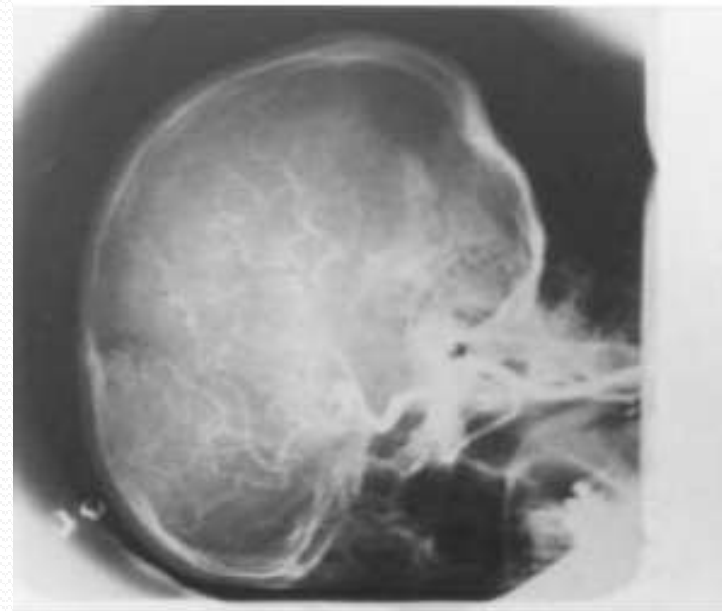
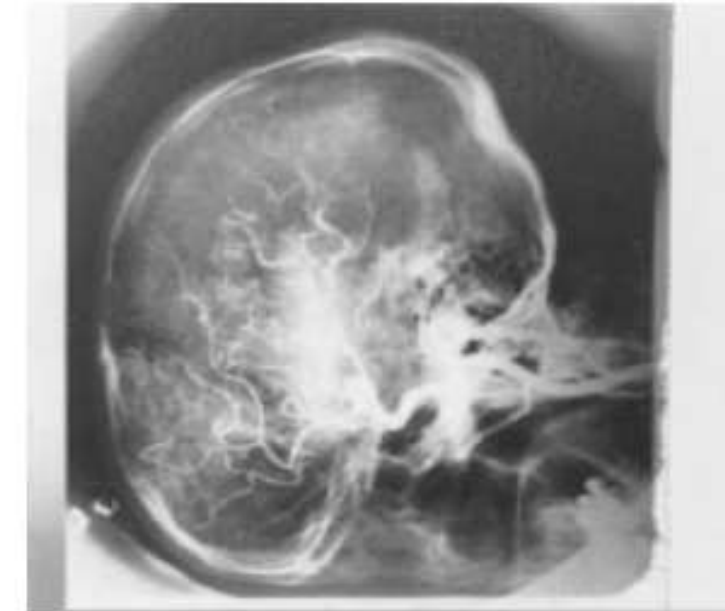

Image originale



Histogram Equalization



Adaptative Histogram Equalization (AHE)



Traitements de Lissage : Filtrage Spatial
« Réduction des Bruits »
(Opération Local)

Réduction de bruit par :

- Filtrage spatial
- Filtrage fréquentiel

Buts :

- ✓ Atténuer le bruit (Amélioration et restauration des images)
- ✓ Analyse multi-résolution (Amélioration de la qualité de segmentation)
- ✓ Accentuer les discontinuités (Rehaussement des contours)

Définition

- Le filtrage est le processus de remplacer un pixel par une valeur qui est fonction des données à proximité du pixel. C'est un opérateur local.

Causes des bruits

Généralement la cause provient du contexte d'acquisition

- échantillonnage : quand les objets sont de la taille d'un pixel,
- quantification : comme dans tout CAN
- soit de la scène elle même (poussière, rayures,...).
- Sous ou sur-illumination dans les appareils photos (la scène contient plus de couleur que l'intervalle de couleurs délimité par l'acquisition)

Modélisation des bruits

- bruit d'image : aléatoire et additif : $A = U + B$
- avec A : image, U : information utile et B : bruit

1. Bruit Impulsionnel

- ✓ Modélise la perturbation à l'acquisition (échantillonnage).
- ✓ Il est caractérisé par sa densité de probabilité,

$$G(a) = C \cdot \exp(-K|a|^\alpha)$$

$\alpha = 1$: bruit exponentiel,
on posera éventuellement $C=1$ et $k=q/cq$
 $\alpha=2$: bruit gaussien

2. Distribution gaussienne « Bruits gaussien »

- Les bruits qui sont dus aux systèmes d'acquisition (scanner, caméra, etc .) peuvent être considérés comme des bruits ayant une distribution Gaussienne de variance σ .

$$G(x,y) = \frac{1}{2\pi\sigma^2} e^{-\frac{x^2+y^2}{2\sigma^2}}$$

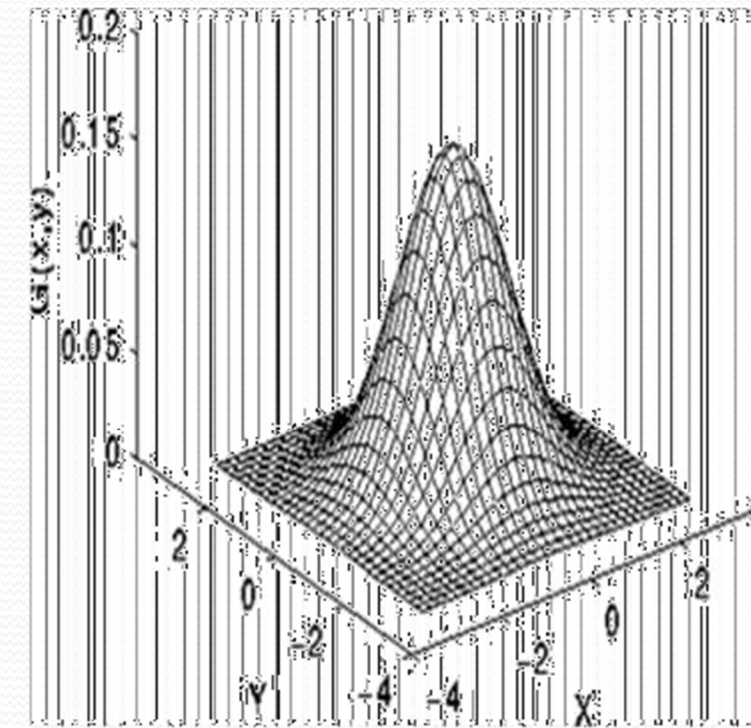

2-D (moyenne (0, 0), variance σ^2)
Image bruitée avec un bruit
gaussien avec une variance =16

3. Bruit impulsionnel « Salt and Pepper Noise ou (sel et poivre)

✓ Du aux erreurs de transmission de données. Les pixels bruités (255 et 0).

Approxime :

o le bruit d'échantillonnage,

o ainsi que les poussières sur un objectif d'un appareil photo ou un scanner ;

❖ Il est modélisé par 'ajout de points blancs ou noirs sur des zones sombres ou clairs de l'image

➤ La quantification du bruit(%) : $\text{nombre de pixels bruités} / \text{nombre de pixels total} \times 100$.

Image bruitée avec un bruit de poivre et sel de 10%



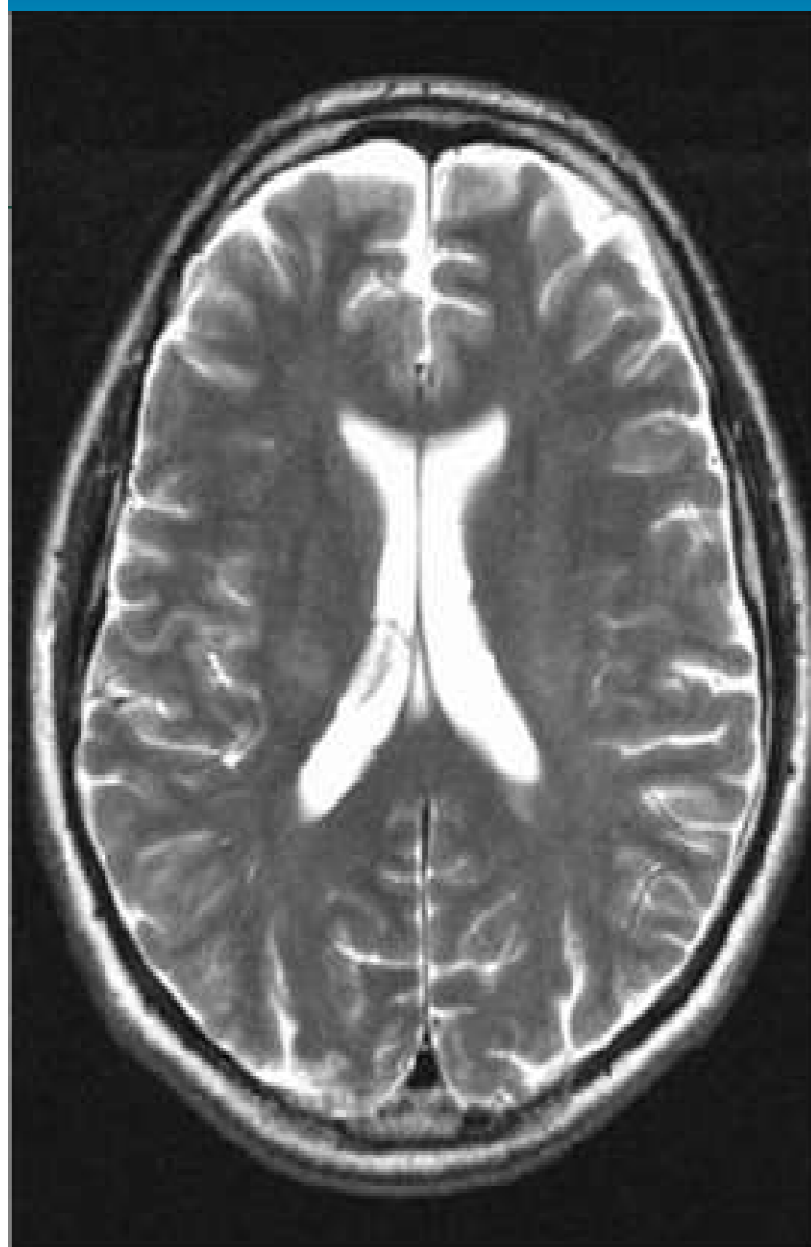
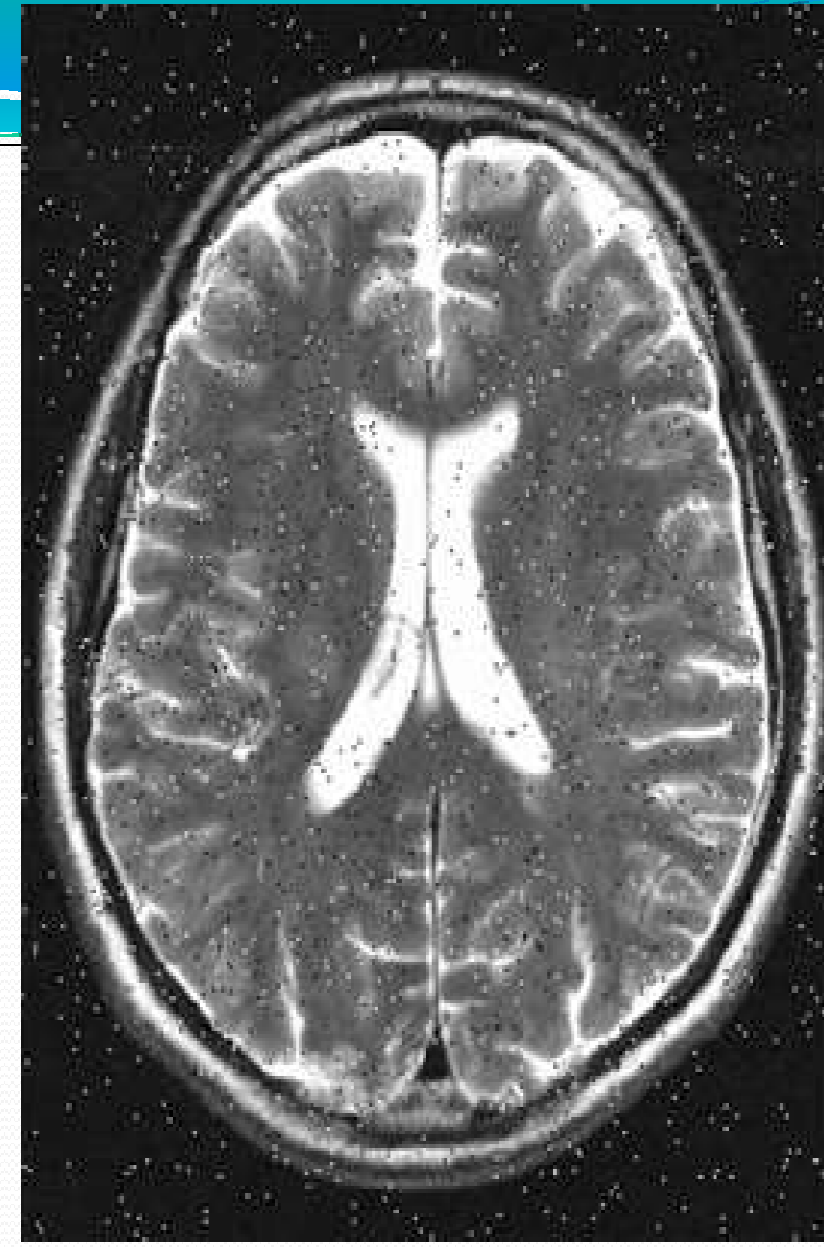

Image originale



Bruit gaussien ($\sigma=1$)



Bruit impulsionnel $p=2\%$

Procédure d'élimination ou de lissage du bruit « Filtrage spatial/fréquentiel »

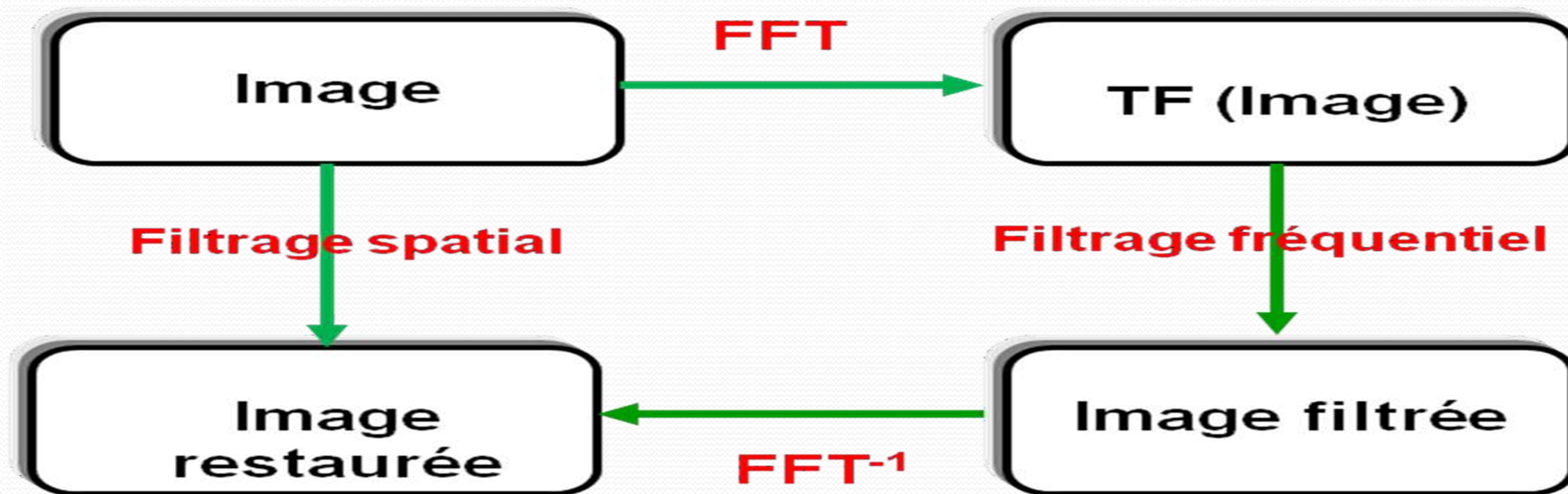

On peut considérer que :

le bruit = hautes fréquences non présentes dans la scène

- ✓ Il suffirait donc pour les éliminer d'effectuer un filtrage passe bas.
- o Dans le domaine spatiale : méthodes sur un voisinage (convolution et autres)
- o Dans le domaine fréquentiel : méthode sur la FFT

Filtrage spatial

Le principe du filtrage spatial d'une image est l'application d'une opération sur le pixel élémentaire en tenant compte de son environnement (**pixels voisins**).

➤ **Filtres linéaires**

- **Filtre passe-bas** : diminue le bruit mais atténue les détails de l'image.
- **Filtre passe-haut** : accentue les contours et les détails de l'image mais augmente les bruits.
- **Filtre passe-bande** : Elimine certaines fréquences indésirables présentes dans l'image.

➤ **Filtres non-linéaires**

- Atténuent le bruit impulsionnel
- Rehaussent les discontinuités / filtrage du bruit

Filtrage spatial

Filtres linéaires

- ✓ Un filtre est dit linéaire si la valeur du pixel de l'image résultat est une combinaison linéaire des valeurs des pixels situés dans une fenêtre de l'image initiale



- Un filtre linéaire est réalisé grâce à **la convolution** de l'image avec un « noyau » ou masque

Filtrage spatial

Filtres linéaires

- **Convolution 2D** : Transformation basée sur le voisinage d'un point (x,y)
- Soit A [i, j] une image numérique. L'image traitée (filtrée) est :

$$B[i, j] = \sum_m \sum_n h[m, n] \cdot A[i - m, j - n]$$

Filtre Moyenneur » averaging filtering / mean filtering »

➤ Dans ce cas $h [m,n] = 1$, L'image transformée $B [i,j]$ sera définie par :

$$B(i, j) = \frac{1}{M} \sum_m \sum_n A (i-m, j-n)$$

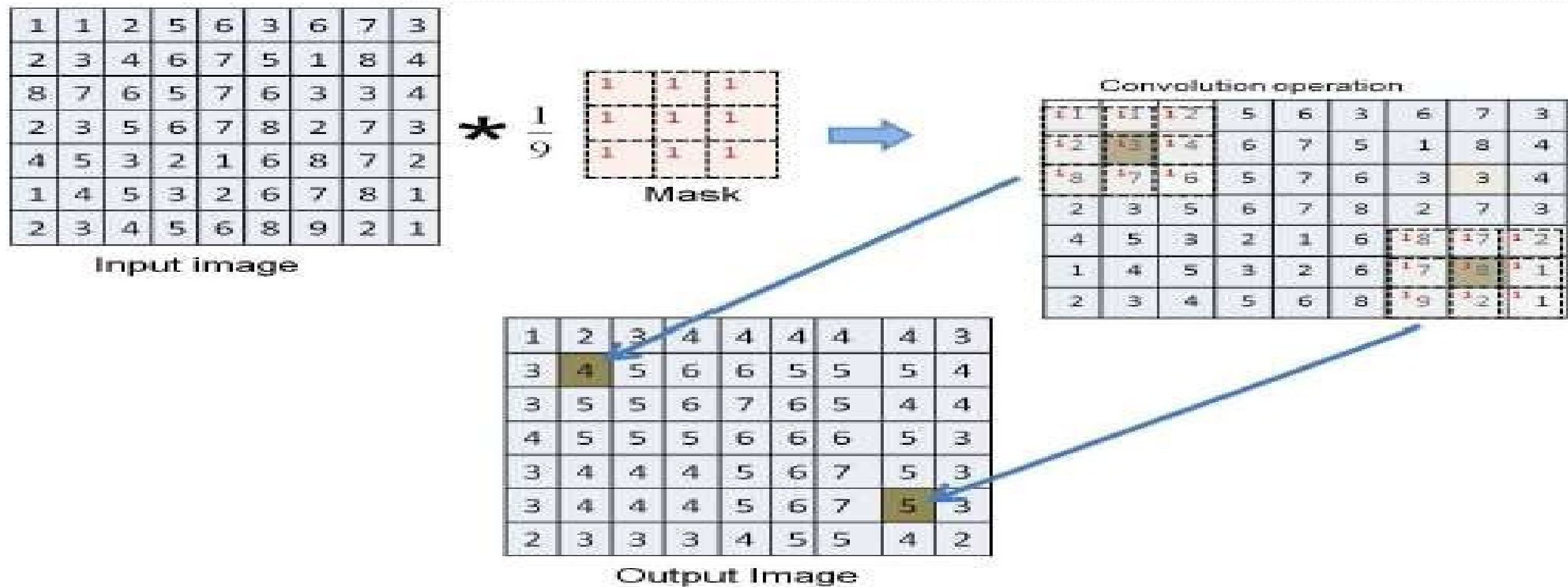

Filtre Moyennneur » averaging filtering / mean filtering »

Exemple : si $M = 9$ (fenêtre 3×3) alors :

$$B(i, j) = \frac{1}{9} \sum_{m=-1}^{-1} \sum_{n=-1}^{+1} A [i - m, j - n]$$

ou

$$B[i, j] = \frac{1}{9} (A[i-1, j-1] + A[i-1, j] + A[i-1, j+1] + A[i, j-1] + A[i, j] + A[i, j+1] + A[i+1, j-1] + A[i+1, j] + A[i+1, j+1]).$$

Filtre Moyenneur » averaging filtering / mean filtering »

- *Le filtre Moyen est un filtre linéaire passe-bas*
- *il supprime le bruit en atténuant les frontières des objets ce qui rend l'image floue*
- *on peut réduire cet effet en n'effectuant la moyenne que si $|Pixel - moyenne| < T$*



image originale



image bruitée par un bruit blanc ($\sigma = 1$)



image lissée par un noyau 3x3



image lissée par un noyau 5x5

Filtre Moyenneur » averaging filtering / mean filtering »

- La fréquence de coupure du filtre est en général déterminée par la dimension du masque.

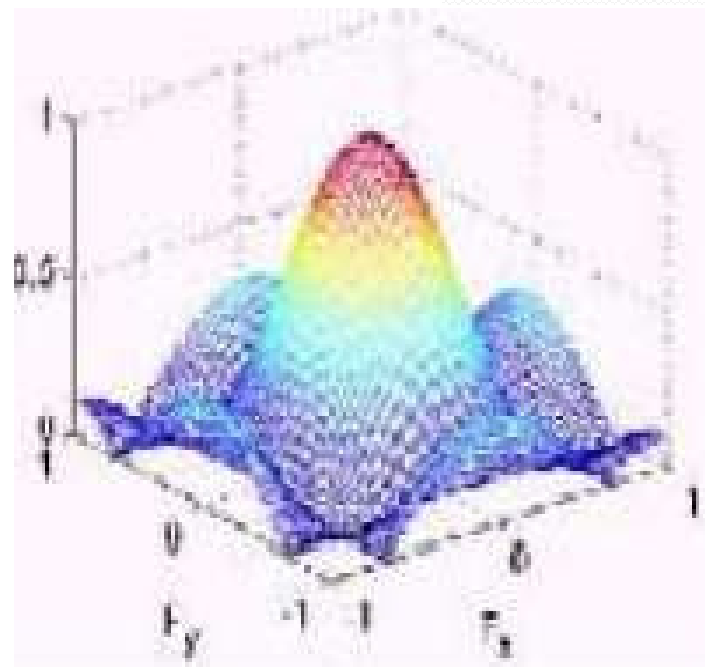

3 x 3

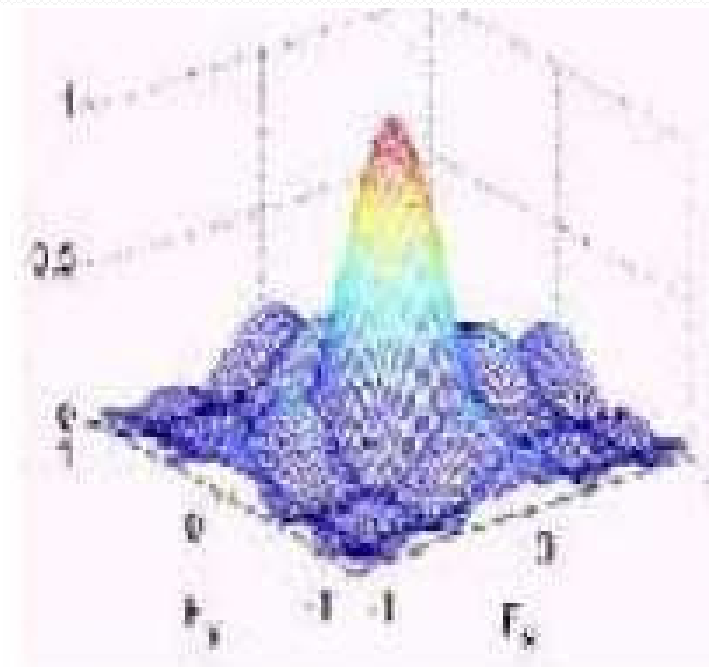

5 x 5

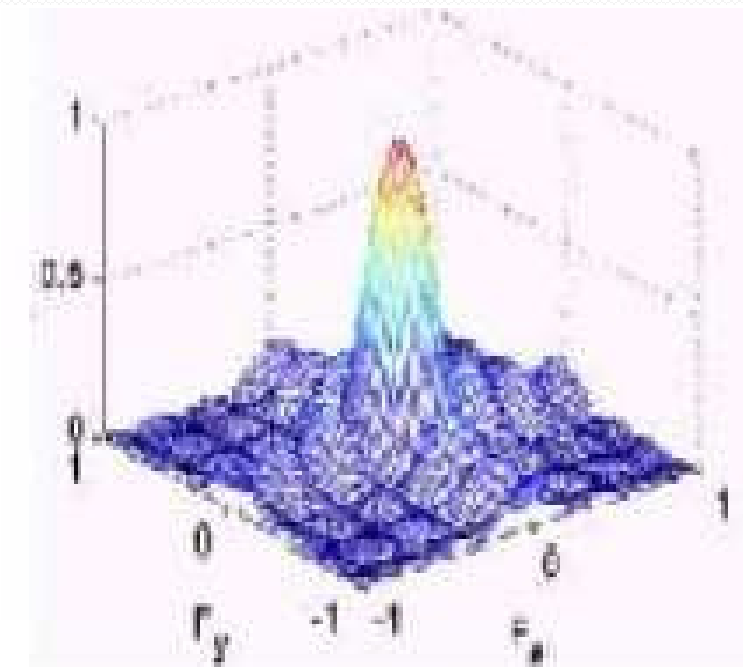

7 x 7

Filtre Moyenneur » averaging filtering / mean filtering »

Algorithme

Début

- - Charger l'image d'entrée « ImaIn »
- - Pour tous les pixels de l'image faire
 - - choisir une fenêtre de taille 3x3
 - - pixel = (Moy. pixels formant la fenêtre)
 - - ImaOut = pixel
- Fin.

Filtre de Gauss

- ❖ La distribution Gaussienne à 2D

$$G(x, y) = \frac{1}{2\pi\sigma^2} e^{-\frac{x^2+y^2}{2\sigma^2}}$$

où σ est la variance de la distribution de moyenne nulle.

- Image filtrée : convolution entre l'image originale et la distribution de

Gauss :

$$B(x, y) = G(x, y) * A(x, y)$$

Filtre de Gauss

Approximation de la distribution gaussienne ($\sigma=1$) pour un masque de 5x5.

Ainsi la valeur du pixel central sera

$$h(0,0) = \frac{1}{6.28*1} \exp\left(-\frac{0+0}{2}\right) = \frac{1}{6.28} = \frac{1}{273} * 41$$

$$\frac{1}{273}$$

1	4	7	4	1
4	16	26	16	4
7	26	41	26	7
4	16	26	16	4
1	4	7	4	1

Filtre de Gauss



Image originale



Bruit de Gauss

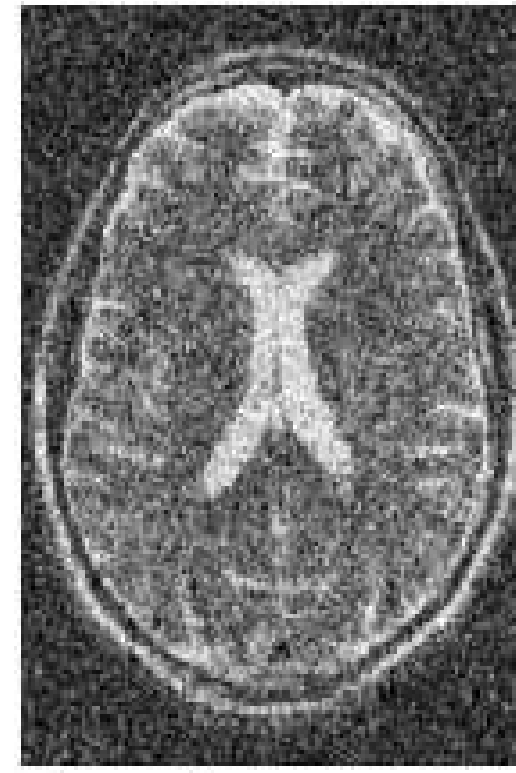

Filtre de Gauss 3x3



Filtre de Gauss 9x9

Ce filtre lisse bien le bruit

- ❖ Il est moins efficace sur les zones homogènes que le filtre moyennneur
- ❖ Dégrade moins les détails et les contours que le filtre moyennneur.

Filtre adaptatif

$$\mathbf{B}(x, y) = \begin{cases} \text{filtrepassebas}[A(x, y)] & \text{si } |[A(x, y)] - \text{filtrepassebas}[A(x, y)]| < \text{seuil T} \\ A(x, y) & \end{cases}$$

Les filtres à fenêtres adaptatives: Filtre de Nagao

- Fenêtre de 5x5 entourant le pixel central
- On définit 9 fenêtres toutes de 9 pixels,
- Sur chaque fenêtre on mesure la moyenne m et la variance σ des NG
- On remplace le pixel central par la valeur moyenne de la fenêtre dont la variance est la plus faible.

Les filtres à fenêtres adaptatives: Filtre de Nagao

Les 9 fenêtres

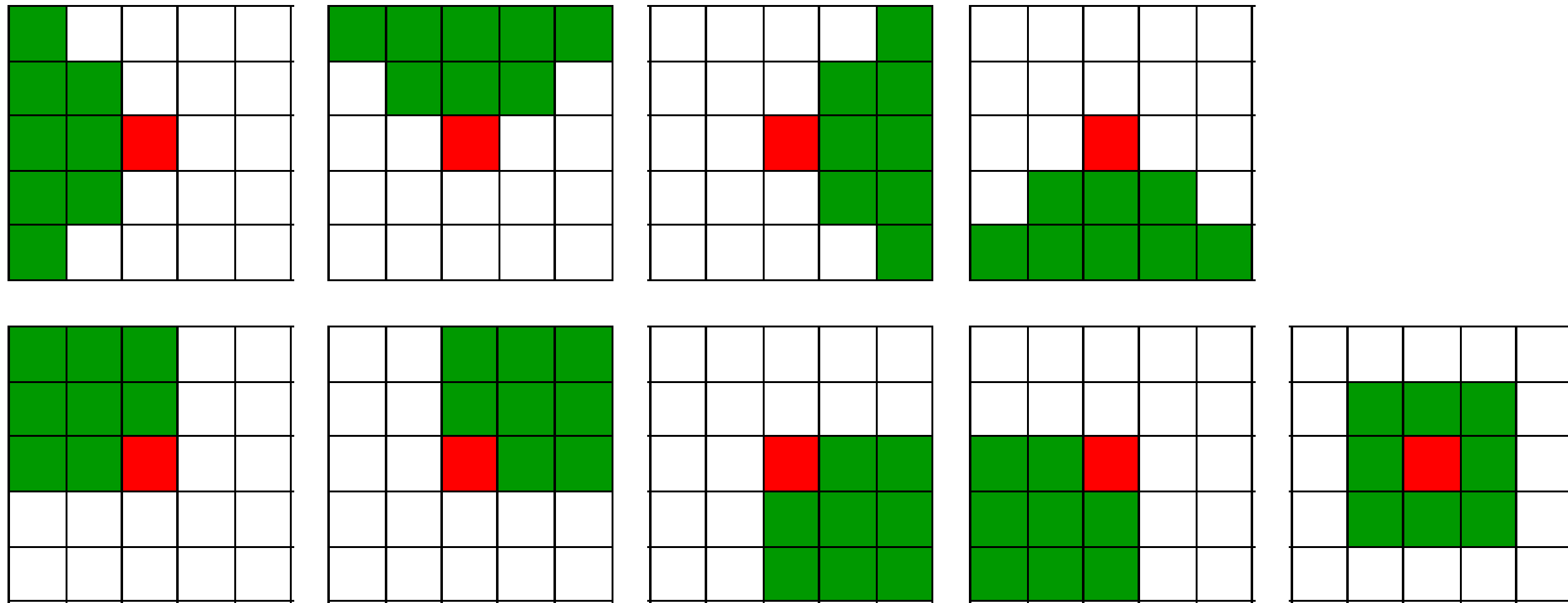

Les filtres non linéaires

- L'inconvénient majeur des filtres linéaires est **l'effet de flou**.
- On peut surmonter cette difficulté en faisant appel à des filtres non linéaires.

Filtre médian

Choisir une fenêtre dont la taille est un nombre impair

- Trier les éléments de la fenêtre dans l'ordre croissant
- Affecter au pixel central " P " la valeur médiane

Exemple

Pour la fenêtre 3 x 3, les valeurs des pixels sont :

100 80 110 90 200 70 120 140 130

- *Tri : 70, 80, 90, 100, 110, 120, 130, 140, 200.*

P=200 sera remplacé par la valeur médiane **110**

<i>100</i>	80	110
90	200	70
120	<i>140</i>	<i>130</i>



Image originale bruitée

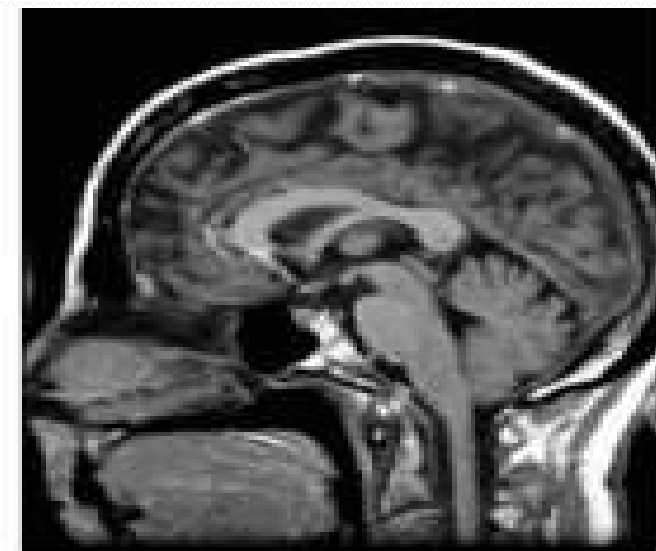
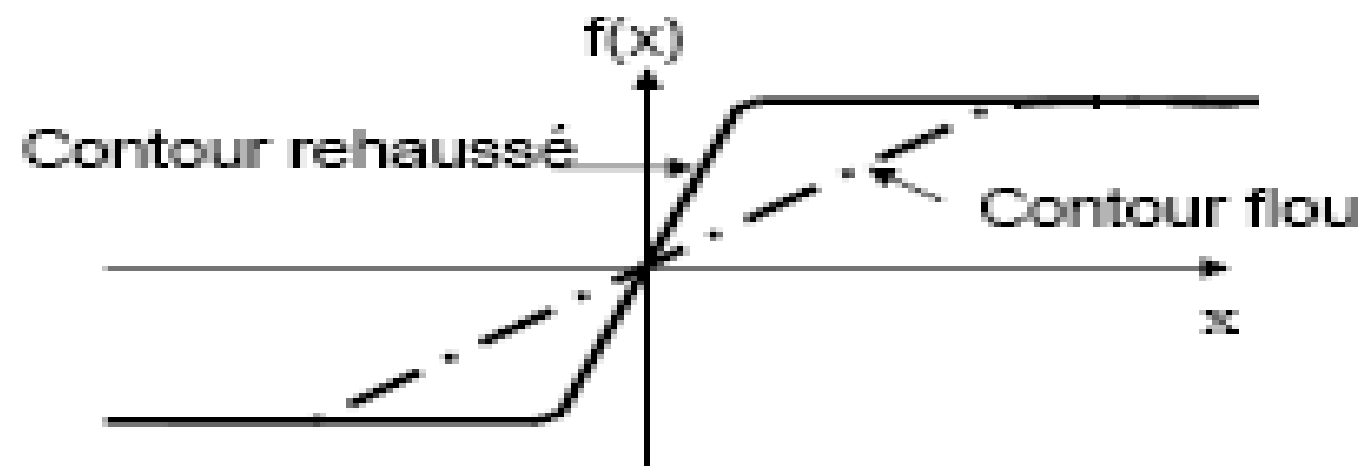

Image filtrée par filtre médian

Rehaussement de contraste

But :

- Diminuer l'étendue de la zone de transition sans affecter l'intensité moyenne des régions situées de part et d'autre de cette transition



- Limiter le risque de fusions de régions distinctes lors de la segmentation.

Méthodes utilisées :

- * *Laplacien, filtrage d'ordre adaptatif, opérateurs morphologiques*

Rehaussement de contraste

❖ Rehaussement de contraste par Laplacien :

Laplacien : dérivée seconde

- Le Laplacien d'une fonction $A(x, y)$ est défini de la manière suivante :

$$\nabla^2 A(x, y) = \frac{\partial^2 A}{\partial x^2} + \frac{\partial^2 A}{\partial y^2}$$

- La version discrète du Laplacien est donc :

$$\nabla^2 A(i, j) = \Delta_x A + \Delta_y A = A(i-1, j) + A(i+1, j) + A(i, j-1) + A(i, j+1) - 4A(i, j)$$

❖ Rehaussement de contraste par Laplacien :

Masques de convolution

0	1	0
1	-4	1
0	1	0

1	1	1
1	-8	1
1	1	1

Principe du rehaussement :

- Soustraction à l'image initiale d'une proportion de son Laplacien

$$B(i, j) = A(i, j) - \lambda \nabla^2 A(i, j)$$

❖ Rehaussement de contraste par Laplacien :

Exemple

3	5	3
7	6	5
6	5	4

Image originale



3	5	3
7	8	5
6	5	4

Image rehaussée

$$\text{Pour } \lambda=1 \quad B(i, j) = 6 - (1 \times 7 + 1 \times 5 + 1 \times 5 + 1 \times 5 - 4 \times 6) = 8$$

Image initiale

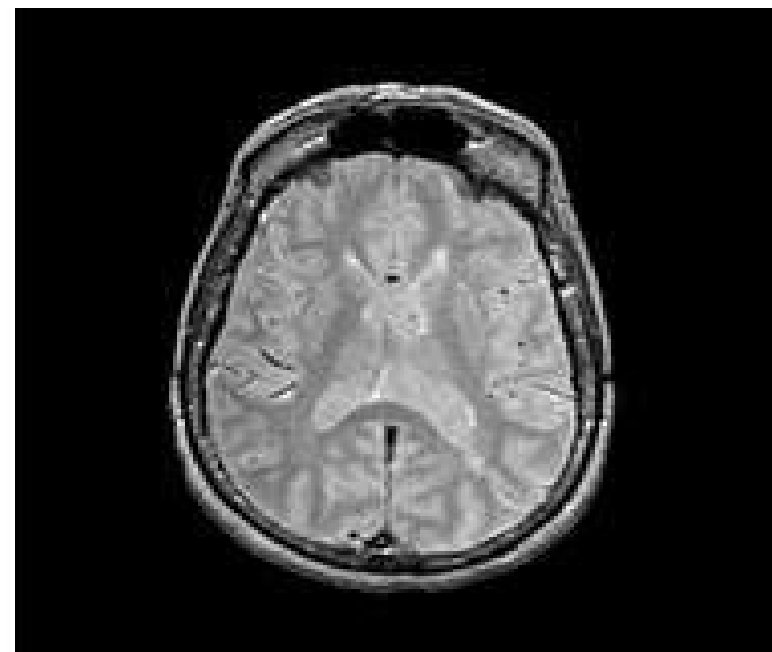

Laplacien



rehaussement

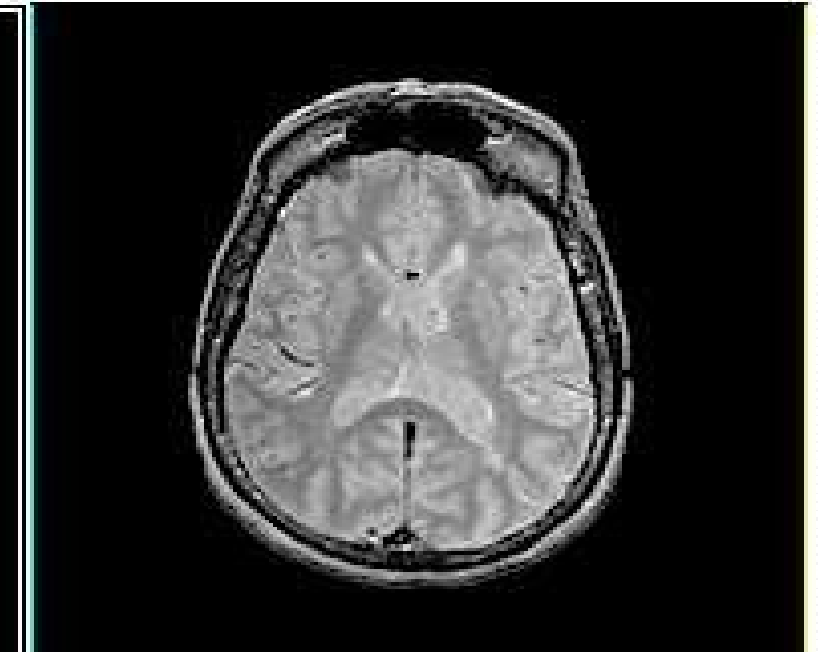

Détection de Contour

- Un contour est une variation brusque d'intensité
 - par définition, un contour est la **frontière** qui sépare deux objets dans une image
 - (une **discontinuité dans l'image**).
 - dans notre cas, nous détecterons toutes les lignes marquant des **changements d'intensité**
-
- La détection de contour est une étape préliminaire à de nombreuses applications de l'analyse d'images. Les contours constituent en effet des indices riches, au même titre que les points d'intérêts, pour toute interprétation ultérieure de l'image

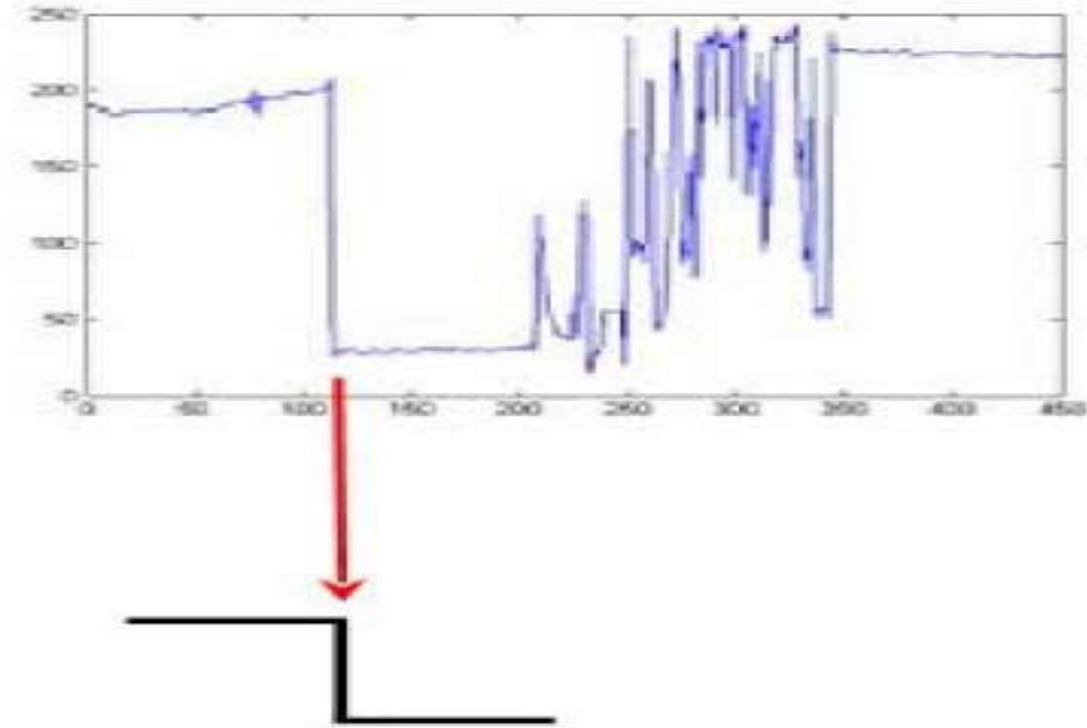

Détection de Contour

- On peut également utiliser d'autres masques de convolution pour la détection de contour : **Approches dérivatives qui se basent sur le calcul du gradient.**
 - Un contour = frontière entre deux zones homogènes de l'image.
 - Les contours sont assimilés aux points de fort gradient ou de dérivée seconde nulle.

✓ Gradient :

Soit $A(x,y)$ une image, le vecteur gradient au point $M(x, y)$:

$$\overrightarrow{grad f} = \nabla A(x,y) = \begin{pmatrix} \frac{\partial A}{\partial x} \\ \frac{\partial A}{\partial y} \end{pmatrix}$$

Détection de Contour

- Pour les images digitales les dérivées directionnelles sont approchées par de simples différences finies

$$\text{et } \frac{\partial A}{\partial y} = \frac{\Delta A}{\Delta i} = A[i+1, j] - A[i, j]$$

$$\frac{\partial A}{\partial x} = \frac{\Delta A}{\Delta j} = A[i, j+1] - A[i, j]$$

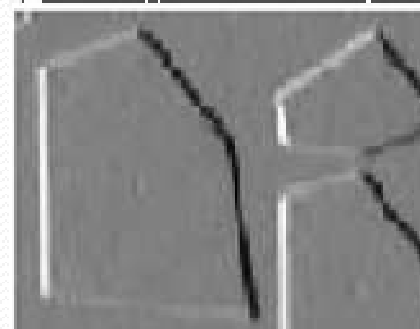

Détection de Contour

Masques de Sobel et de Prewitt :

$$\text{avec } h_j = \begin{bmatrix} 1 & 0 & -1 \\ C & 0 & -C \\ 1 & 0 & -1 \end{bmatrix}$$

C = 1 : masques de Prewitt

$$\text{et } h_i = \begin{bmatrix} 1 & C & 1 \\ 0 & 0 & 0 \\ -1 & -C & -1 \end{bmatrix}$$

C = 2 : masques de Sobel

Détection de Contour

Algorithme :

(* détection de contour à l'aide de l'opérateur de Sobel *)

Début :

- Charger l'image d'entrée $A [i , j]$

- Pour tous les pixels de l'image calculer :

$Grad (j) = A [i-1, j-1] + 2 A [i, j-1] + A [j+1, j-1] - A [i-1, j+1] - 2 A [i, j+1] - A [i+1, j+1].$

$Grad (i) = A [i-1, j-1] + 2 A [i-1, j] + A [i-1, j+1] - A [i+1, j-1] - 2 A [i+1, j] - A [i+1, j+1].$

Si $Grad (j) > Grad (i)$ alors **$B [i,j] = Grad (j)$**

Sinon $B [i,j] = Grad (i)$

Fin.

Détection de Contour

Exemple

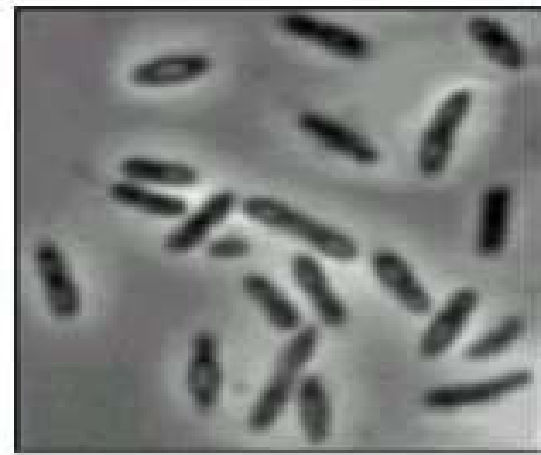
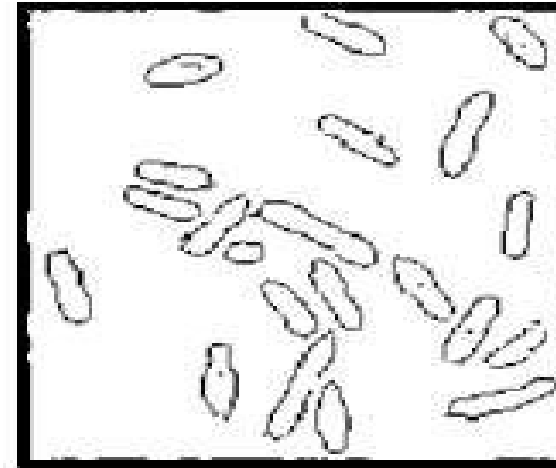
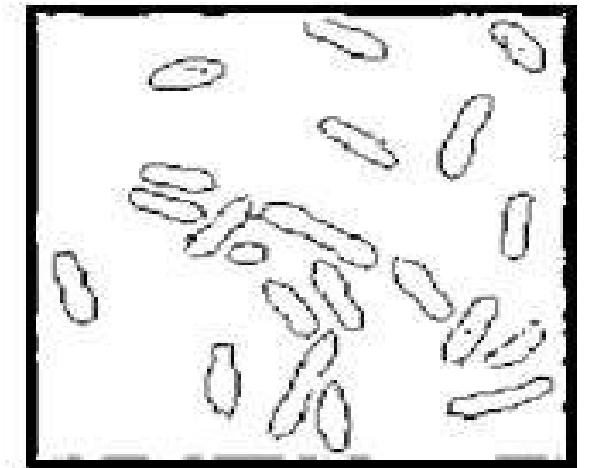

Image initiale



SOBEL



Prewitt

Travail demandé

I.

1. Charger image cell.tiff
2. Ecrire un script matlab permettant de visualiser le contour de l'image en utilisant les masques de Sobel et Prewitt

Détection de Contour

Travail demandé

II.

Un autre Opérateur est utilisé pour la détection de contour; il s'agit de *l'opérateur de Kirsh*

C'est un opérateur à 8 masques correspondant chacun à une direction préférentielle et obtenue par rotation de $\pi/4$ de l'opérateur de base h_0 . (la numérotation des masques est faite dans l'ordre des directions de Freeman en 8-connexité).

$$h_0 = \begin{pmatrix} 5 & 5 & 5 \\ -3 & 0 & -3 \\ -3 & -3 & -3 \end{pmatrix}$$

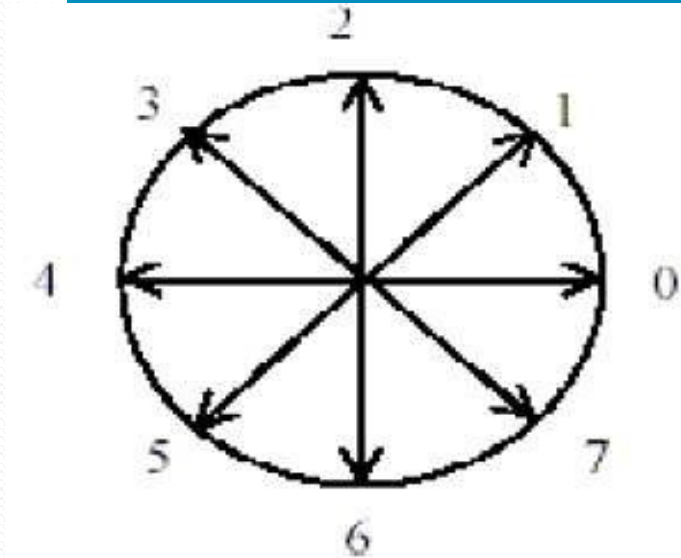

Les directions de Freeman



ABOU BEKR BELKAID-TLEMCEEN UNIVERSITY

Chapitre IV:

Traitement d'images Par Approche Fréquentielle: "Transformateur de Fourier"

Mme A. Feroui

Bases de Traitement d'image

Introduction

- ✓ Le traitement d'image par approche fréquentielle vise à comprendre et à modifier le contenu fréquentiel d'une image. La transformée de Fourier est l'outil clé pour cette approche. Elle permet de convertir une image du domaine spatial (l'image elle-même) en une représentation dans le domaine fréquentiel.

Que signifie Les fréquences dans l'image numérique?

Une fréquence= changement d'intensité

Basses fréquences= régions homogènes ,

Flou

Hautes Fréquences= Contours, changement

Brusque d'intensité; Bruits



Haute fréquence

Basse fréquence

La plus grande partie de l'énergie d'une image se situe dans les basses fréquences

Introduction

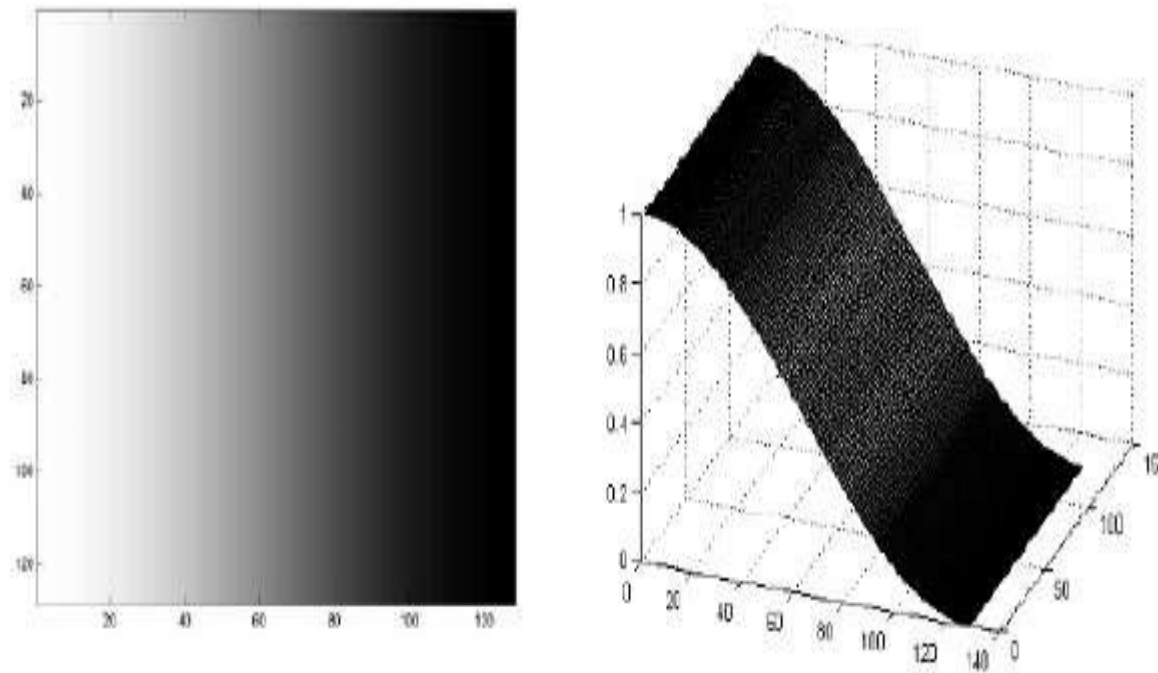

Les basses fréquences correspondent à des changements d'intensité lents



Analyse Spectrale d'une Image

- Une image est avant tout un signal (Visuel).
- On peut analyser les fréquences de ce signal, pour cela on crée un nouvel **Histogramme** qui va représenter les fréquences d'une image
- l'outil de base pour cela est « **la transformée de fourrier** »
- on parle de **domaine fréquentiel**, en opposition du **domaine Spatial de l'image**

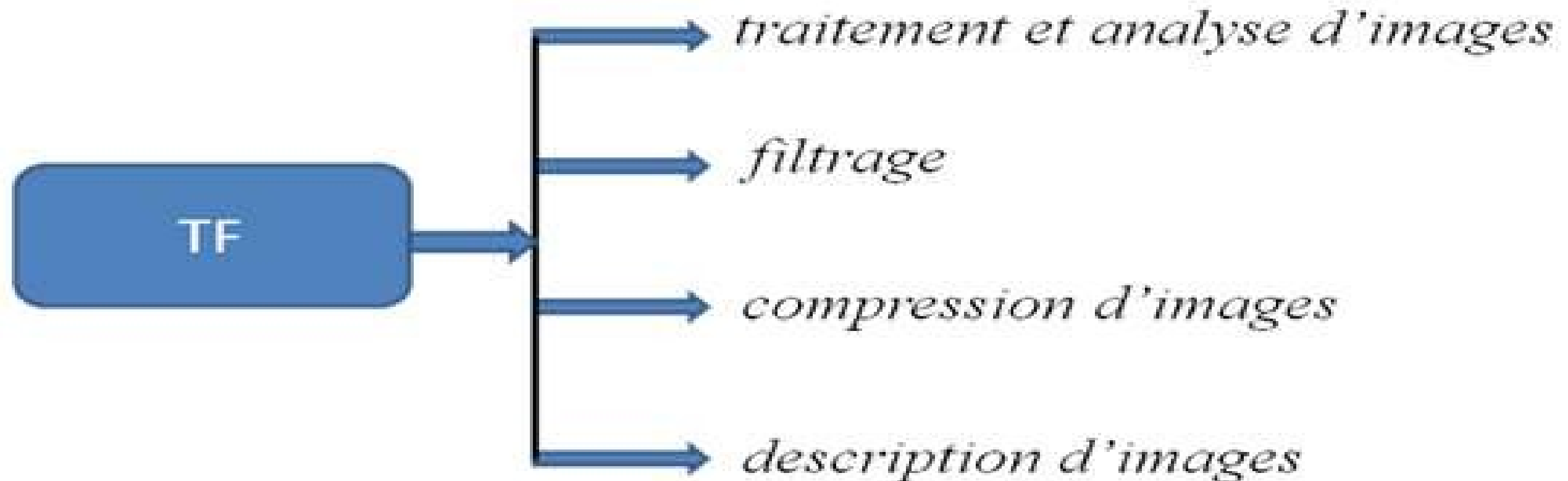

Analyse Spectrale d'une Image

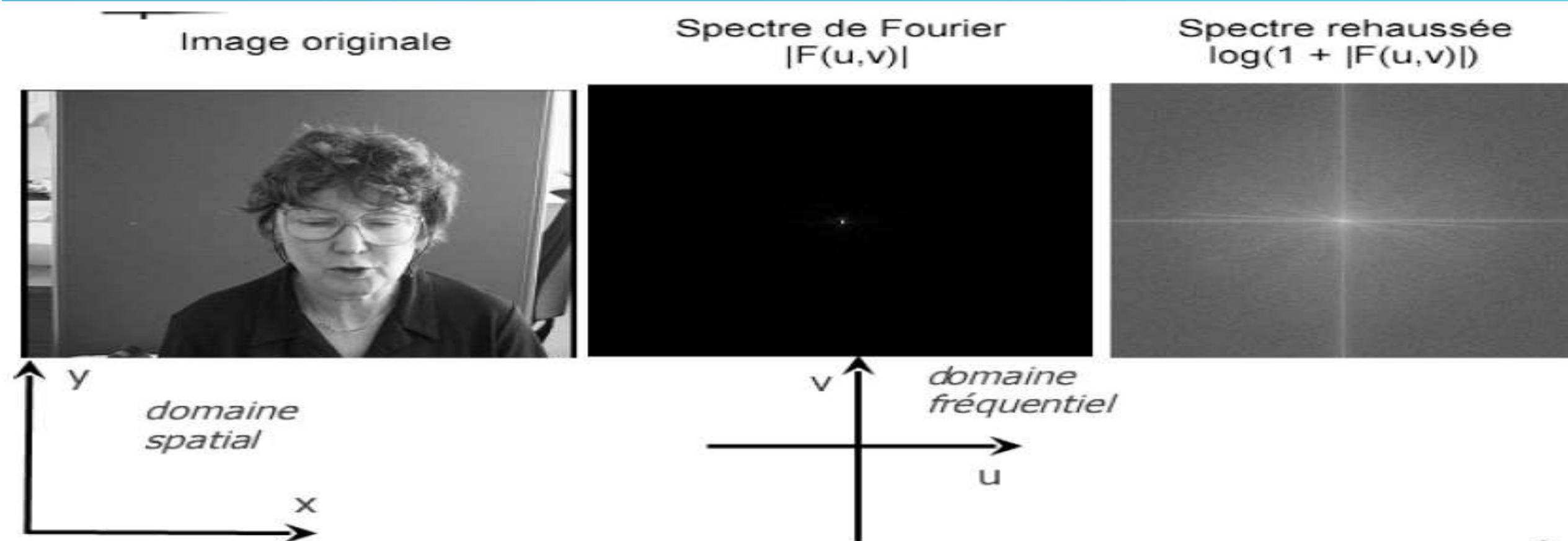

- Hautes Fréquences: Loin du centre de la TF
- Basses Fréquences: proche du centre de la TF
- Composante Continu: Centre de l'image
- Fréquence Zero = Moyenne de l'image

Introduction

Analyse Spectrale d'une Image

- Transformer de Fourier d'une image $F(u,v) = \int_{-\infty}^{+\infty} \int_{-\infty}^{+\infty} f(x,y) e^{-2\pi j(xu+yv)} dx dy$

u et v : fréquences spatiales dans les directions x et y .



$$f(x,y) = \int_{-\infty}^{+\infty} \int_{-\infty}^{+\infty} F(u,v) e^{+2\pi j(ux+vy)} du dv$$

$$F(u,v) \longleftrightarrow f(x,y)$$

$F(u,v)$ peut être exprimée sous la forme $F(u,v) = \|F(u,v)\| e^{j\theta(u,v)}$

$\|F(u,v)\|$: spectre fréquentiel de l'image $f(x,y)$

$\theta(u,v)$: est le spectre de phase de $F(u,v)$

✓ **Transformée de Fourier d'une fonction à 1D**

Soit $f(x)$ définie par :

$$f(x) = \begin{cases} 1 & \text{si } |x| \leq 1 \\ 0 & \text{sinon} \end{cases}$$

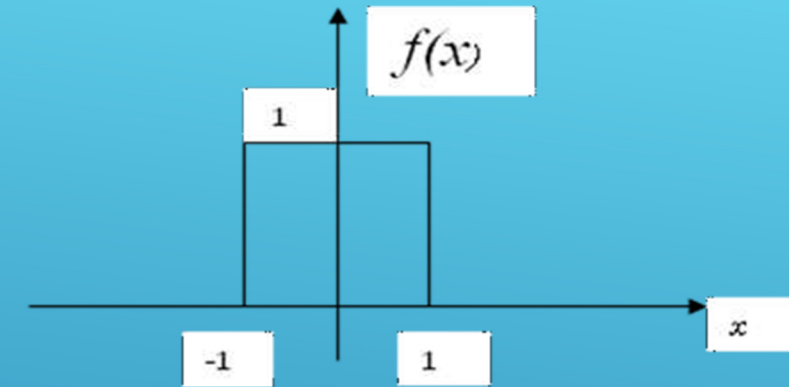

La TF de $f(x)$ est :

$$F(u) = \int_{-\infty}^{+\infty} f(x) e^{-2\pi i x u} dx = \int_{-1}^{+1} 1 \cdot e^{-2\pi i x u} dx$$

$$= \frac{1}{2\pi i u} (e^{2\pi i u} - e^{-2\pi i u}) = \frac{\sin 2\pi u}{\pi u}$$

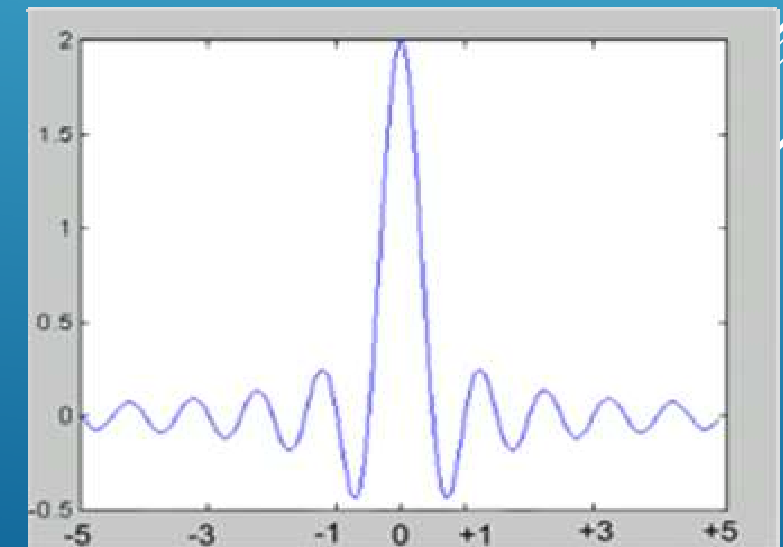

✓ *TF d'une fonction à 2D : La fonction Rectangle*

$$f(x,y) = A \text{rect}_{[a,b]}(x,y)$$

avec

$$\text{rect}_{[a,b]}(x,y) = \begin{cases} 1 & \text{si } |x| \leq \frac{a}{2}, |y| \leq \frac{b}{2} \\ 0 & \text{ailleurs} \end{cases}$$

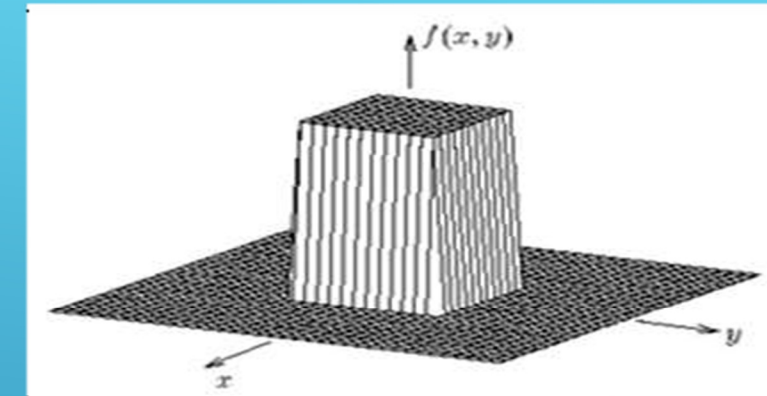

Fonction Rectangle.

$$F(u,v) = \int_{-\frac{a}{2}}^{+\frac{a}{2}} dx \int_{-\frac{b}{2}}^{+\frac{b}{2}} dy A e^{-2\pi j(xu+yv)}$$

$$= Aab \left(\frac{\sin(\pi au)}{\pi au} \right) \left(\frac{\sin(\pi bv)}{\pi bv} \right)$$

Module de la transformée de FOURIER de la fonction Rectangle.

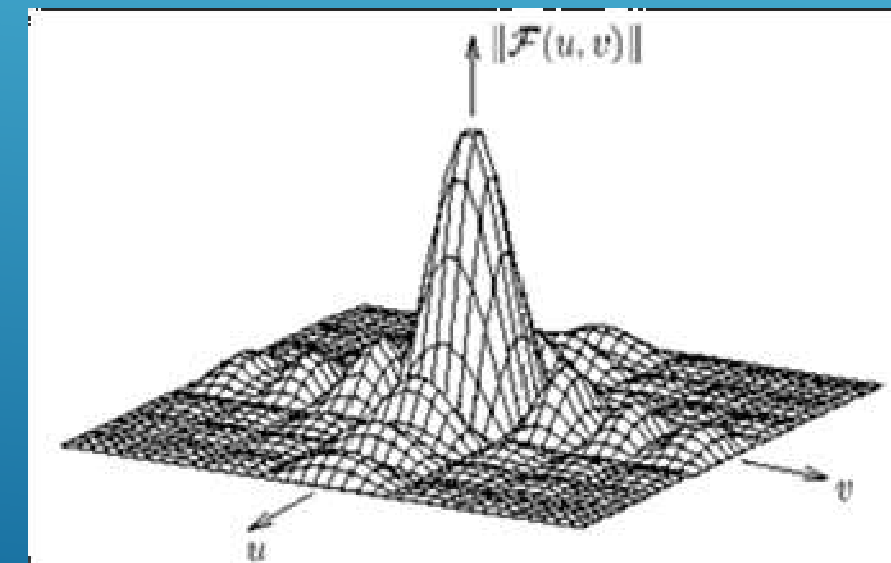

✓ **Transformée de Fourier discrète**

$$F(u, v) = \frac{1}{M} \sum_{x=0}^{M-1} \sum_{y=0}^{N-1} f(x, y) \cdot e^{-i\left(\frac{2\pi}{M}\right)ux} e^{-i\left(\frac{2\pi}{N}\right)vy}$$

et

$$f(x, y) = \frac{1}{M} \sum_{u=0}^{M-1} \sum_{v=0}^{N-1} F(u, v) \cdot e^{i\left(\frac{2\pi}{M}\right)ux} e^{i\left(\frac{2\pi}{N}\right)vy}$$

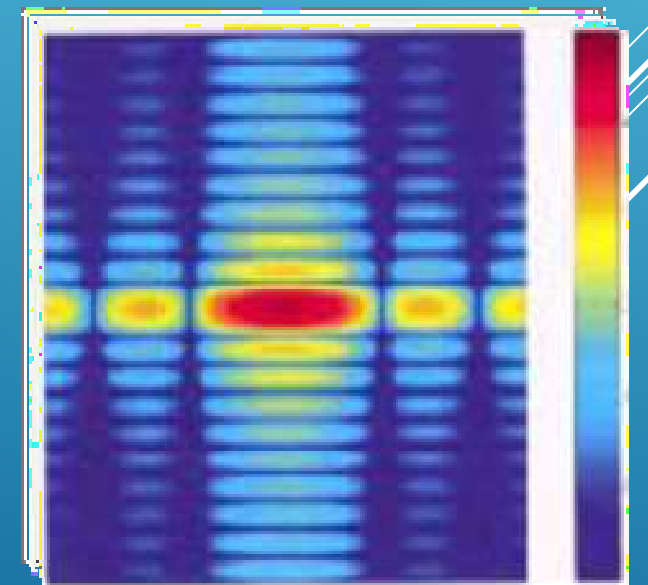
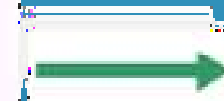
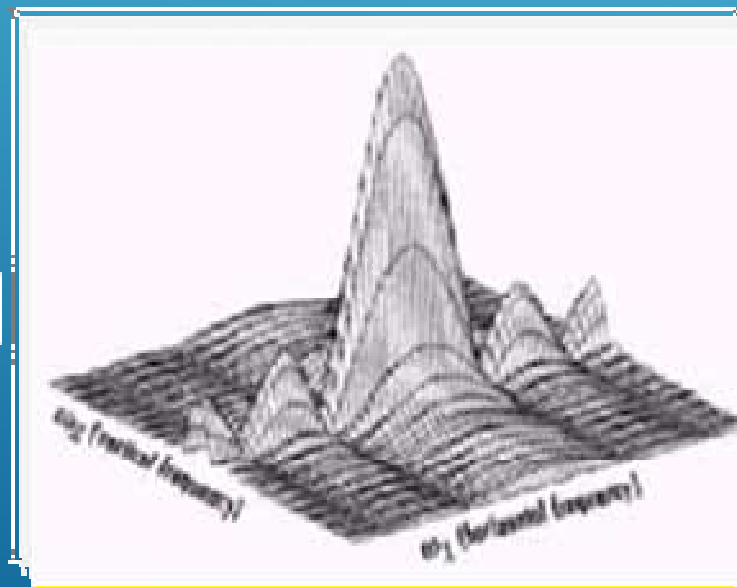
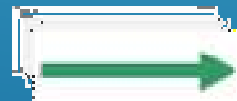
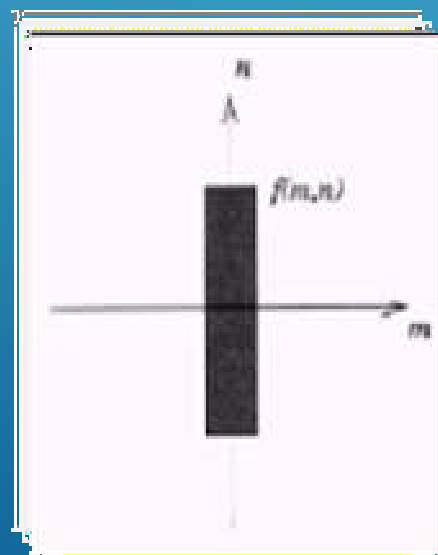

Image rectangle $f(x, y)$

Transformée de Fourier $F(u, v)$

TFD

Propriétés de la TF 2D :

1. Séparabilité:

- Avantage : $F(u, v)$ et $f(x, y)$ peuvent être calculées à partir de TF 1D
- Elles sont obtenues en prenant la TF le long de chaque ligne de l'image $f(x, y)$ et de prendre ensuite la transformée 1-D du résultat le long de chaque colonne.

$$F(u, v) = \frac{1}{M} \sum_{x=0}^{M-1} e^{-i\left(\frac{2\pi}{M}\right)ux} \left[\frac{1}{N} \sum_{y=0}^{N-1} e^{-i\left(\frac{2\pi}{N}\right)vy} \right]$$

$$f(x, y) = \sum_{u=0}^{M-1} e^{i\left(\frac{2\pi}{M}\right)ux} \left[\sum_{v=0}^{N-1} e^{i\left(\frac{2\pi}{N}\right)vy} \right]$$

Propriétés de la TF 2D :

➤ Rotation

- Cette propriété est propre à la TF en 2-D; elle introduit les coordonnées polaires :

$$\begin{aligned}x &= r \cos(\theta) & \text{et} & & u &= \omega \cos(\phi) \\y &= r \sin(\theta) & & & v &= \omega \sin(\phi)\end{aligned}$$

- $f(x,y)$ et $F(u,v)$ deviennent $f(r,\theta)$ et $F(\omega,\phi)$
- Tourner l'image $f(x,y)$ d'un angle θ_0 entraîne une rotation de ϕ_0 de la TF.

$$f(r, \theta + \theta_0) \Leftrightarrow F(\omega, \phi + \phi_0)$$

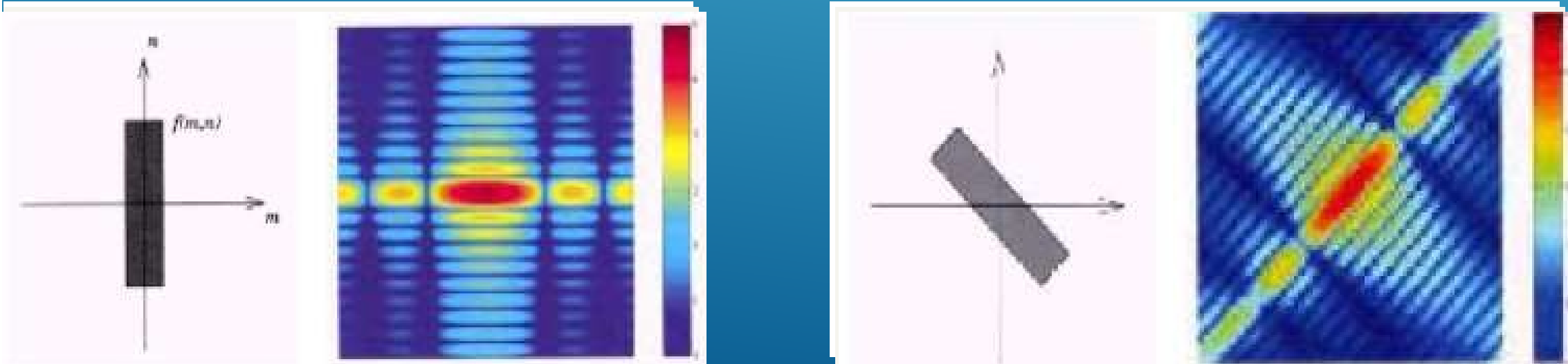

Propriétés de la TF 2D :

- **Additivité**

$$L\{f_1(x,y) + f_2(x,y)\} = L\{f_1(x,y)\} + L\{f_2(x,y)\}$$

- **Produit de convolution**

$$f(x,y) * g(x,y) \Leftrightarrow F(u,v).G(u,v) \quad \text{et} \quad f(x,y).g(x,y) \Leftrightarrow F(u,v) * G(u,v)$$

avec:

$$f(x,y) * g(x,y) = \sum_{m=0}^{M-1} \sum_{n=0}^{N-1} f(m,n).g(x-m,y-n)$$

Visualisation de TFD 2D:

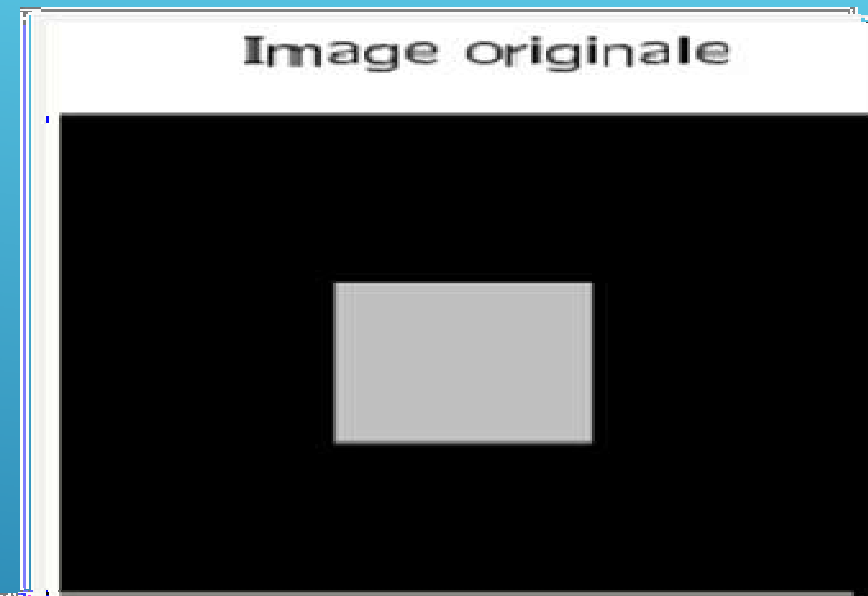

décalage cyclique.

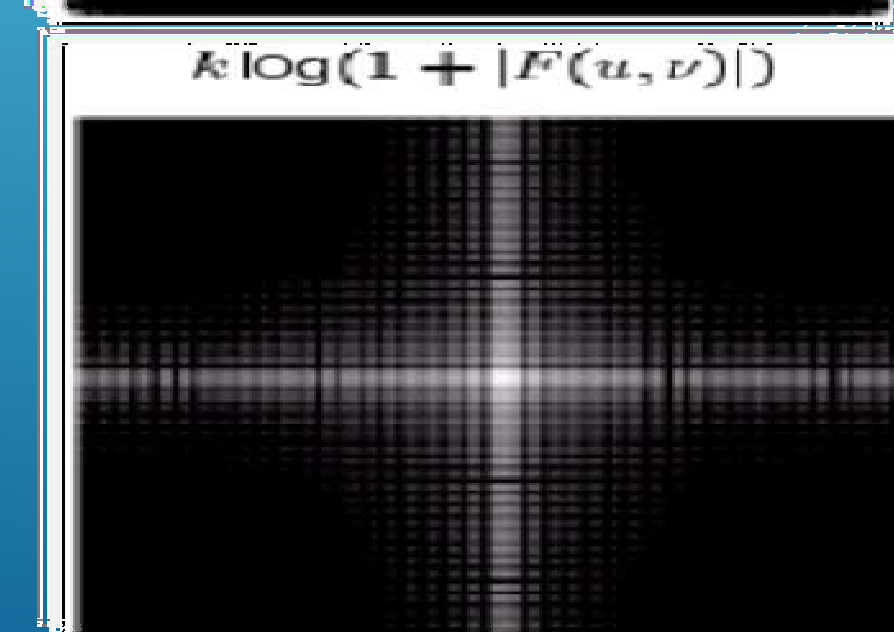
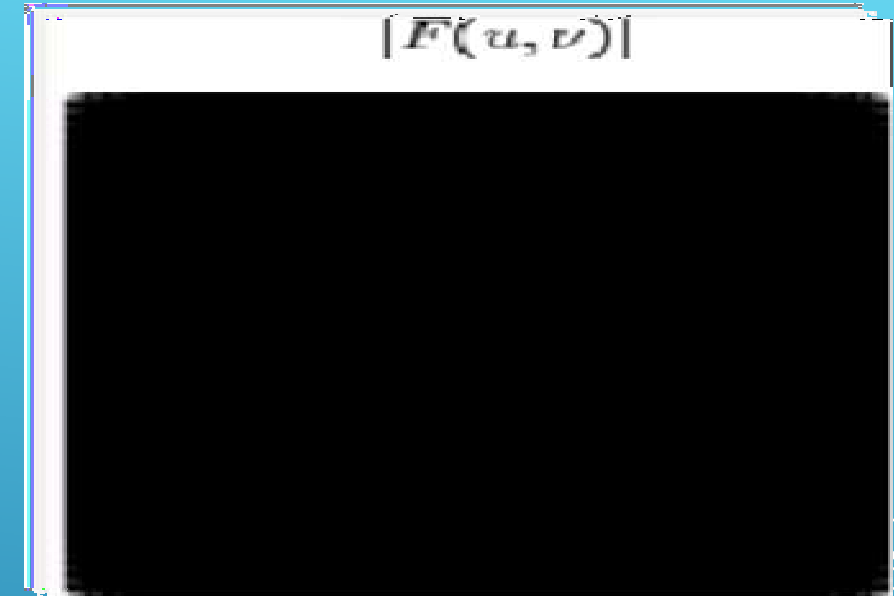

Filtrage Fréquentiel

*Filtrage fréquentiel : $f(x,y)*h(x,y) \Leftrightarrow F(u,v).H(u,v)$*

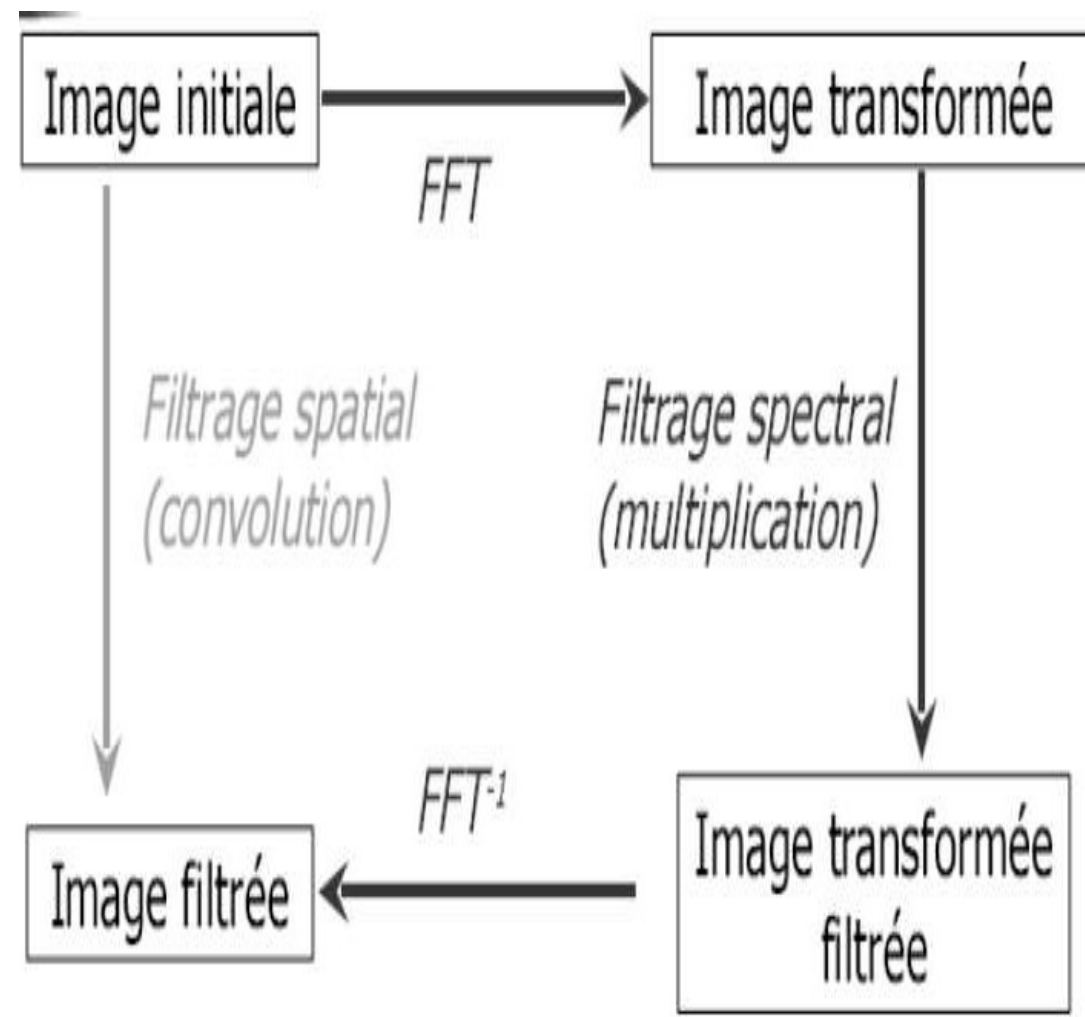

- Dans le domaine; le filtrage se fait par convolution
- Dans le domaine fréquentiel, le filtrage se fait par multiplication

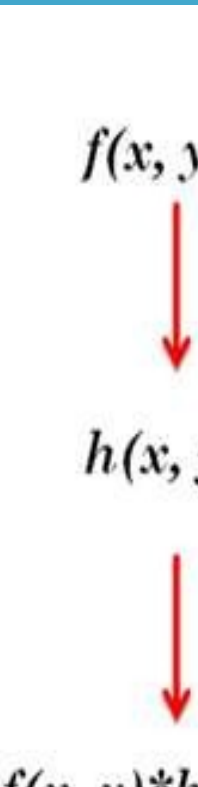

Filtrage Fréquentiel

Exemple d'un filtrage passe bas et filtrage passe haut

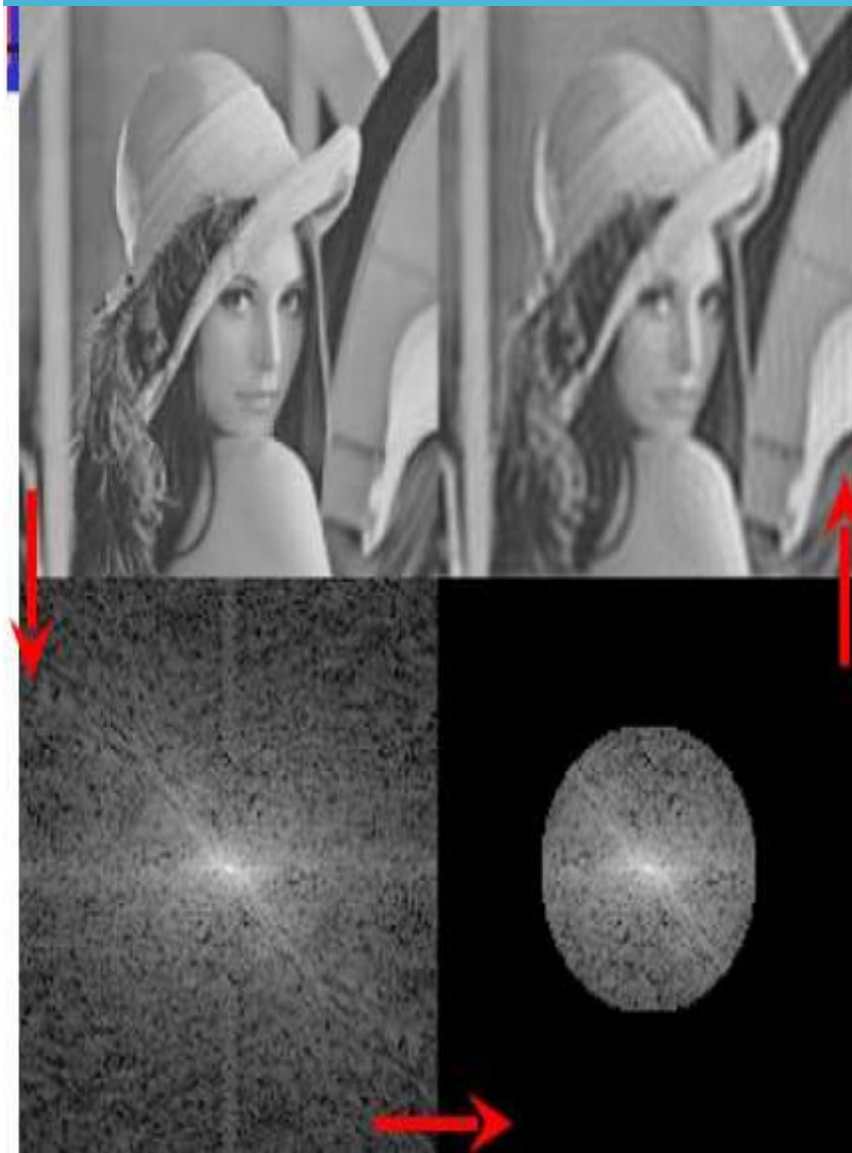

On efface les hautes fréquences de la FFT en mettant les pixels loin du centre à zéro



On efface les basses fréquences de la FFT en mettant les pixels au centre à zéro

1. Filtre Passe bas idéal

- laisse passer les BF et atténue les HF.
- élimine les bruits (effet de flou)
- La réponse (TFD) impulsionnelle du filtre Passe Bas idéal :
- Coupe toutes les fréquences après une Distance D_0 du centre

$$H(u,v) = \begin{cases} 1 & D(u,v) \leq D_0 \\ 0 & D(u,v) > D_0 \end{cases}$$

avec $D(u,v) = \sqrt{\left[\left(u - \frac{M}{2}\right)^2 + \left(v - \frac{N}{2}\right)^2\right]}$ dist. du pt (u,v) au pt $(0,0)$ dans l'espace des fréq.

D_0 : Fréq. de coupure (se mesure en pixels pour une image).

1.

Filtre Passe bas idéal

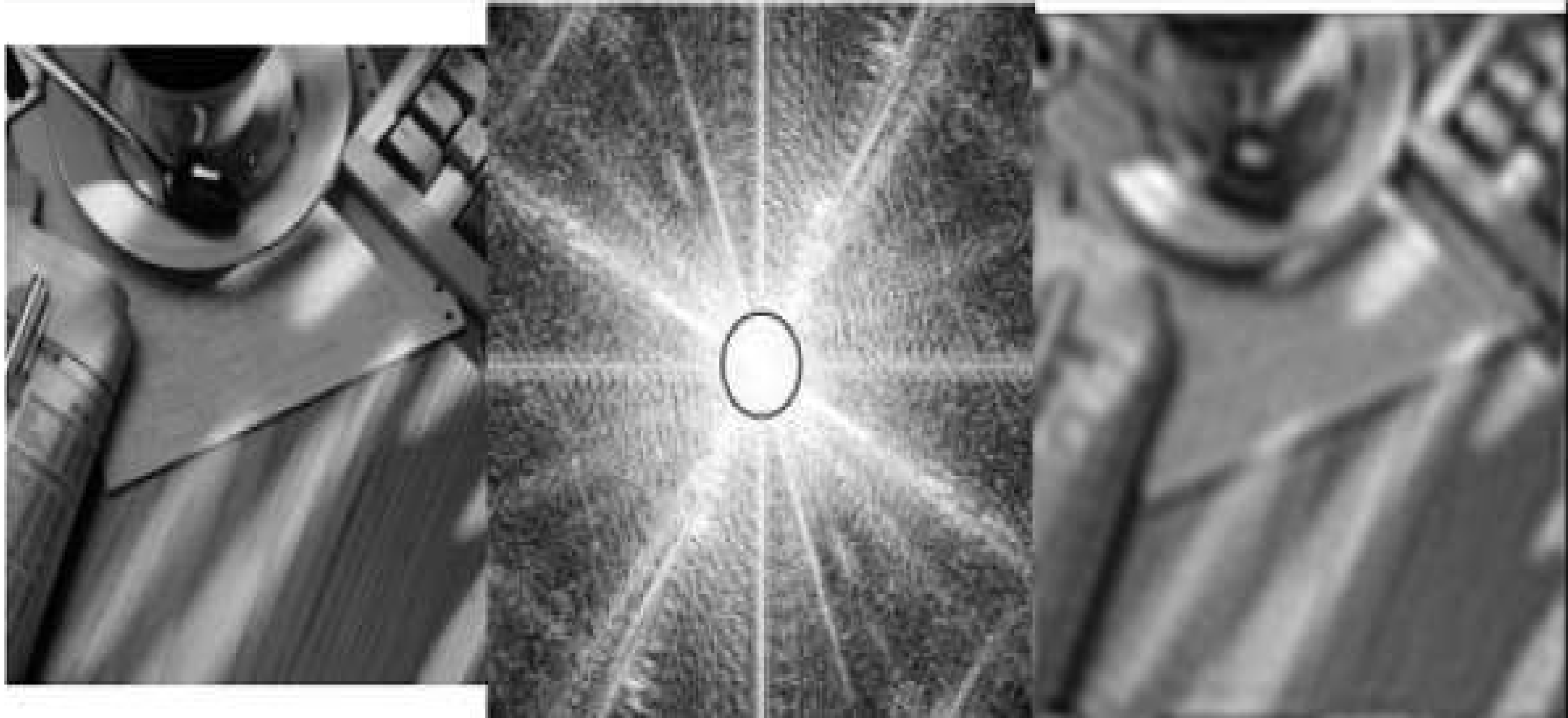

2. Filtre Passe Haut

- laisse passer les HF et atténue les BF.
- accentue les contours et rehausse le contraste

$$H(u,v) = \begin{cases} 1 & D(u,v) \geq D_0 \\ 0 & D(u,v) < D_0 \end{cases}$$

avec D_0 : Fréquence de coupure et $D(u,v) = u^2 + v^2$

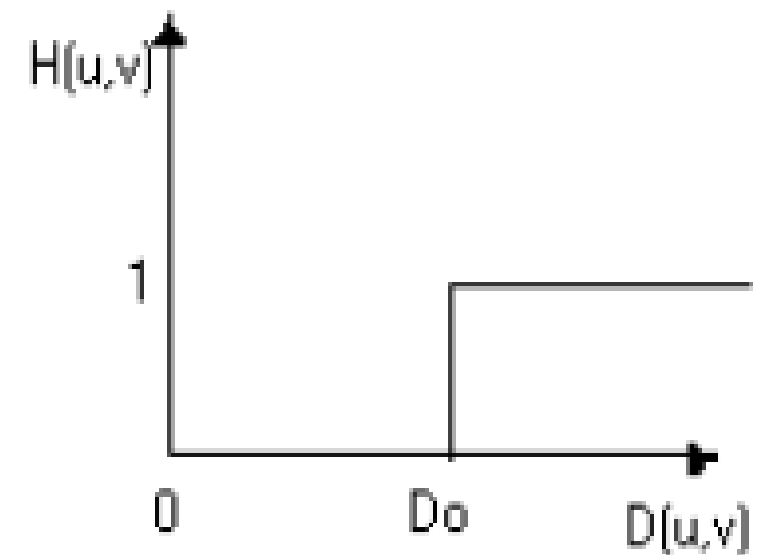
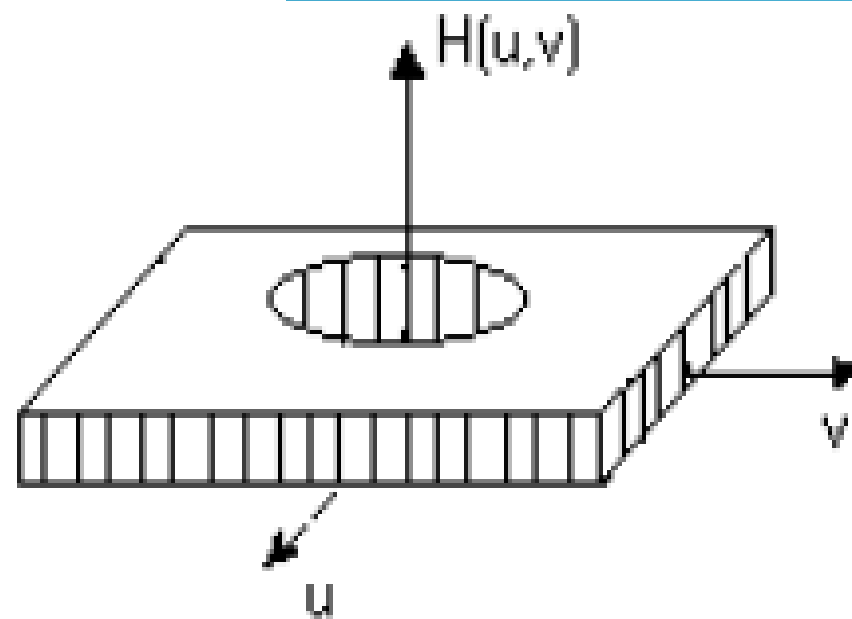

Exemples d'un filtre fréquentiel passe pas et passe Haut

Image initiale

Filtrage passe bas

Filtrage passe haut

Image initiale

Filtrage p

Travail Demandé

1. Expliquer le principe de Filtre homomorphique
2. écrire un script matlab permet d'appliquer ce filtre sur une image médicale,
3. commenter les résultats obtenus



ABOU BEKR BELKAID-TLEMCEEN UNIVERSITY

Chapitre V

Traitement des images Couleurs

Mme A. Feroui

Bases de Traitement d'image

Introduction

- La couleur en traitement d'image est motivée par 2 facteurs :
- La couleur est un descripteur puissant permettant l'identification des objets dans une scène.
- L'être humain peut discerner des milliers de couleurs. Ce facteur est important en analyse d'image.
- On distingue deux domaines :
 1. Traitement sur la couleur réelle de l'image (images obtenues à l'aide de caméra couleur, scanner,...)
 1. Traitement pseudo-couleur (attribuer une couleur à un niveau ou intervalle de niveaux de gris).

La vision humaine

- ✓ Le système visuel humain fait du traitement d'images. Le but de l'étudier est de comprendre et éventuellement simuler son action.
- ✓ En plus, l'image numérique est traitée pour qu'elle soit analysée par l'oeil humain. Donc, quoique le traitement de l'image est basé sur une formulation mathématique et probabiliste, l'analyse et l'intuition humaine joue un rôle important dans le choix d'une technique de traitement par rapport à une autre. Ce choix est souvent basé sur un jugement visuel subjectif.
- ✓ Aussi, avoir un aperçu sur la perception visuelle des humains est important pour:
 - Savoir comment se forme l'image dans l'oeil
 - Quelles sont les limitations de la vision humaine?
 - Comment les humains et les dispositifs électroniques s'adaptent aux changements d'éclairage (illuminations)?
 - Leur résolution
 - La perception de la couleur

Le système visuel humain

- Le système visuel humain est une architecture composée de plusieurs types de cellules dédiés chacune à une fonction bien précise.
- ✓ Il commence par les cellules photoréceptrices de la rétine (cônes et bâtonnets) qui sont sensibles à des variations de luminance locales.
- Elles transforment les signaux lumineux en une variation de potentiel électrique.
- Les signaux sont, ensuite, relayés par des cellules intermédiaires jusqu'aux cellules ganglionnaires qui les transmettent à travers le nerf optique vers le cortex visuel.

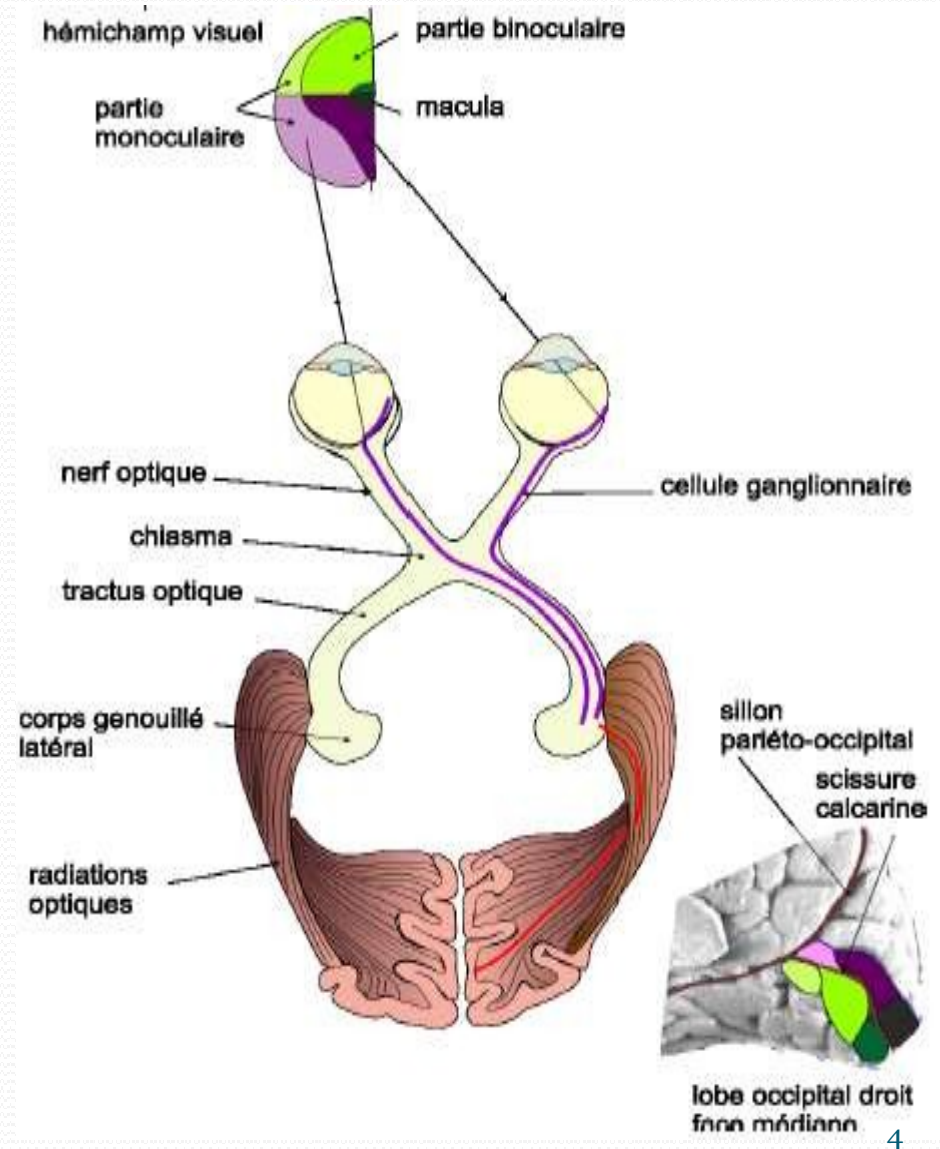

L'œil humain

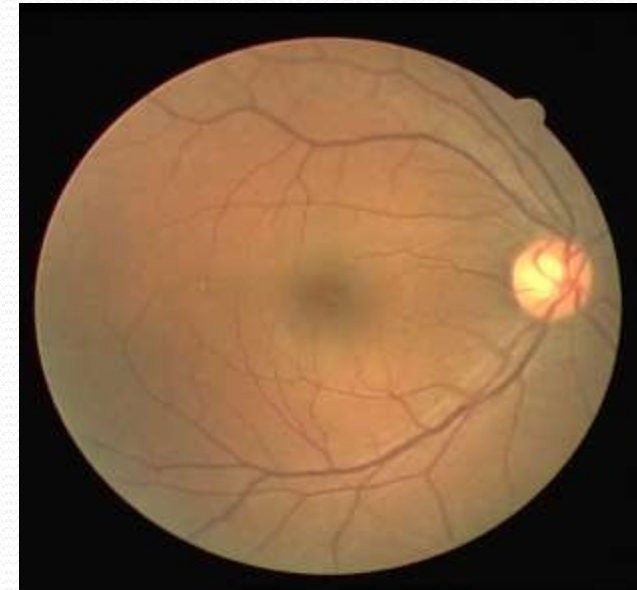
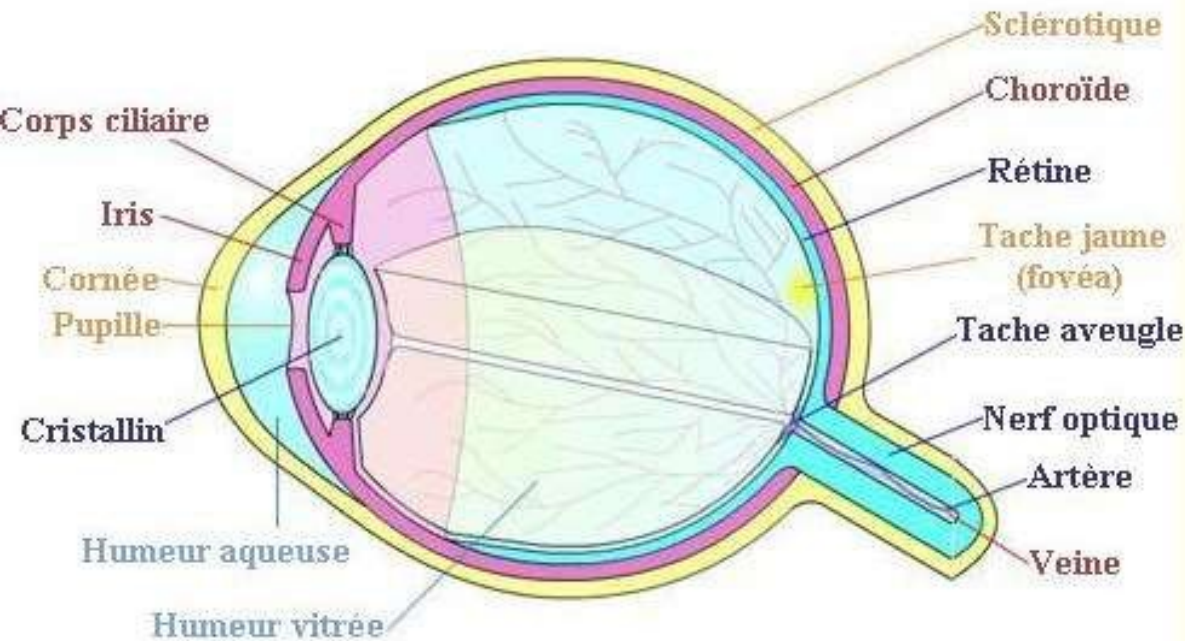

- ✓ L'œil est situé dans l'orbite, une cavité dans le crane, il a environ 2.5 cm de diamètre, il est connecté au cerveau par des fibres nerveuses, qui sont réunies dans le nerf optique
- ✓ Le cristallin agit comme une lentille épaisse qui concentre les rayons lumineux sur la rétine.
- ✓ La rétine est un organe récepteur.
- ✓ Ce tissu nerveux est composé de huit espaces de cellules différentes organisées en couches superposées.
- ✓ L'information voyage des cellules dites photo-réceptrices aux cellules bipolaires puis aux cellules ganglionnaires.

- ✓ **La rétine** : est un tissu transparent, responsable de la transformation de la lumière en impulsions électriques. Il s'agit d'un tissu neuronal très fin et hypersensible, qui fait partie du système nerveux central, elle peut être vue comme un prolongement direct du cerveau dans l'œil, Elle recouvre la choroïde du côté intérieure.
- **La papille (disque optique)** : est l'entrée du nerf optique (le faisceau des fibres nerveux) et des vaisseaux sanguins dans l'œil. La papille se trouve du côté nasal de la macula, elle est caractérisée par des bords nets et une coloration jaune et elle est visible dans les clichés
- **La macula** : est le centre de la vision, elle apparaît comme une tache plus sombre dans les clichés rétinien. Le centre de la macula est la *fovea* qui se caractérise par une accumulation de récepteurs coniques, par l'absence de vaisseaux et par une dépression de la surface, de telle façon que les couches extérieures n'existent pas dans cette zone, elle est le centre focal de la vision en lumière du jour

- Les photorécepteurs humains sont au total sensibles à une bande de longueurs d'ondes correspondant approximativement à un intervalle de 400-700 nm.
- Il existe deux types de photorécepteurs dans la rétine (répartition différente):
 - ❖ Les cônes : **cônes** (4 à 7 millions) : 3 types (cônes rouges, verts et bleus), ils sont responsables de la vision des couleurs. grâce à des pigments absorbant le bleu, le vert ou le rouge (base de la vision des couleurs trichromatiques).
 - ❖ Les bâtonnets : responsables de la vision nocturne (vision Scotopique)

Perception de la Couleur

- ✓ La couleur est une caractéristique importante en imagerie, car elle permet d'introduire et de distinguer beaucoup de détails.
- ✓ Elle rend le contenu informationnel de l'image très riche.
- ✓ Par ailleurs, alors que la vision humaine ne permet de discriminer, pour une plage donnée, qu'une douzaine de nuances différentes de niveaux de gris, elle permet de différencier un nombre beaucoup plus grand de couleurs.

Plusieurs paramètres :

- ✓ la lumière (éclairage de la scène ou des objets) ;
- ✓ la géométrie d'observation (angles d'éclairage et d'observation) ;
- ✓ la scène et ses caractéristiques physiques ;
- ✓ l'œil de l'observateur ;
- ✓ le cerveau de l'observateur (âge, expérience, ...).

1. Définition de la couleur

Définition 1: La couleur est un phénomène physiologique provoqué par l'excitation de photorécepteurs situés sur la rétine par une onde électromagnétique.

Définition 2: La couleur est la perception visuelle de la répartition spectrale de la lumière visible.

- ✓ On appelle communément couleur, le résultat de la perception d'ondes de lumière sur la rétine dans une région visible du spectre, à savoir les longueurs d'onde comprises entre $380nm$ pour le violet et $780nm$ pour le rouge
- ✓ Cette sensation prend son origine dans la stimulation de cônes de la rétine. La longueur d'onde de l'énergie électromagnétique détermine donc la chrominance alors que la puissance de l'onde détermine la luminance.

✓ Les impressions de couleur en fonction des longueurs d'ondes se répartissent approximativement comme suit :

- Autour de 450 nm : Impression de bleu.
- Entre 500 et 570 nm : impression de vert.
- Entre 570 et 600 nm : impression de Jaune.
- Entre 600 et 700 nm : impression de rouge.

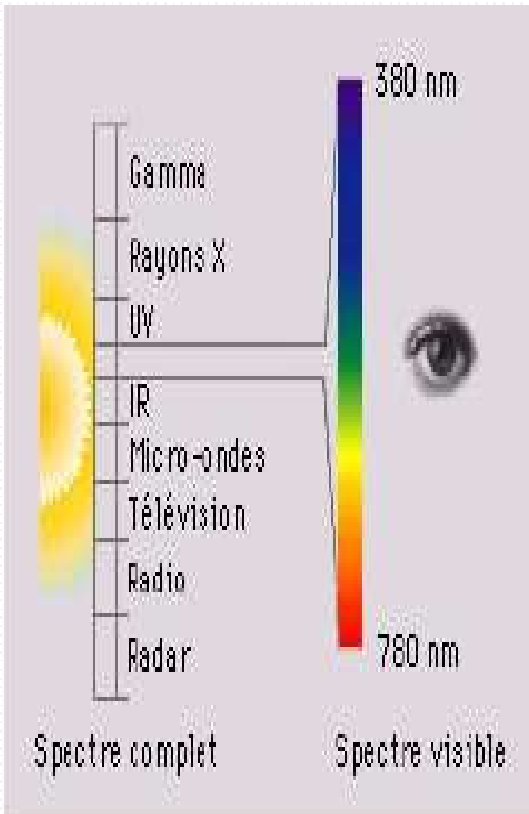
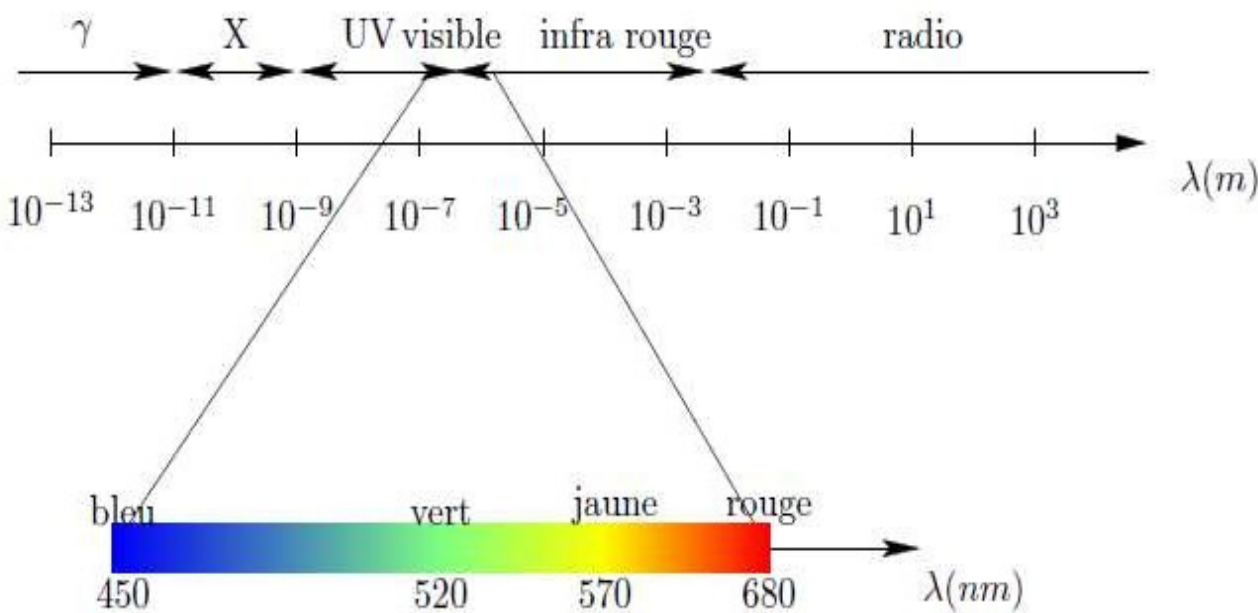

Le spectre des couleurs visibles

En effet:

- Si l'œil reçoit une lumière de faible longueur d'onde (aux alentours de 450 nm), donc on excite essentiellement les cônes *S*, le sujet percevra une couleur bleue.
 - Si l'œil reçoit une lumière de longueur d'onde moyenne (entre 500 et 600 nm), il percevra une couleur verte (cônes *M*).
 - Enfin les longues longueurs d'ondes (entre 600 et 700 nm) correspondent à la perception du rouge (cônes *L*).
- ❖ La combinaison des signaux émis par ces trois types de cônes permet la vision colorée. Cette décomposition du spectre lumineux en trois composantes est à la base **de la colorimétrie**.

La Colorimétrie

- C'est l'ensemble de techniques permettant l'étude de la couleur, ou des possibilités de reproduire une couleur quelconque, par le **mélange additif** de trois couleurs préalablement choisies et dites **primaires** (effet trichrome),
- Le but de la colorimétrie est de décrire un ensemble de couleurs à l'aide de plusieurs (généralement trois) composantes réelles. Ces composantes sont habituellement déduites de la décomposition spectrale de la lumière.

• La trichromie

Le cercle de Newton se résume en un triangle de primaires.

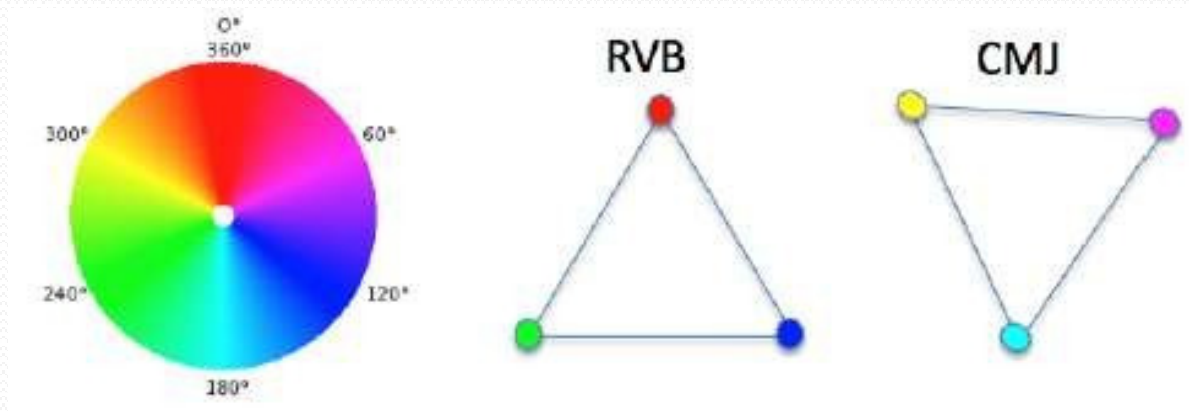

Combinaison des couleurs

Selon la loi de Grassman, toute couleur Z peut être représentée comme une combinaison linéaire de trois couleurs primaires A , B et C indépendantes.

$$Z = a.A + b.B + c.C$$

a, b et c sont des coefficients réels.

- ❖ La combinaison des couleurs de bases peut se faire de deux manières:
 - **par synthèse additive** : réalisée par des sources lumineuses chromatiques (sources lumineuses colorées)
 - **par synthèse soustractive**: pérée par le mélange de pigments colorés.

Combinaison des couleurs

synthèse additive

Elle utilise les 3 couleurs primaires : rouge, vert et bleu. Elle est utilisée dans tous les moniteurs.

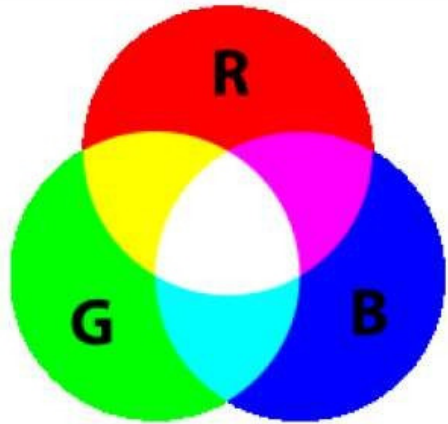

Rouge + vert=jaune
Rouge + bleu=Magenta
Vert + bleu=cyan

Synthèse soustractive

- ✓ Elle fait appel aux couleurs C (cyan), M (magenta) et Y (yellow) complémentaires aux couleurs primaires RVB, auxquelles elles sont reliées théoriquement par les relations linéaires suivantes:
- ✓ En pratique cette synthèse est plutôt non linéaire. Elle est utilisée par exemples dans les imprimantes

$$C = 1 - R$$

$$M = 1 - V$$

$$Y = 1 - B$$

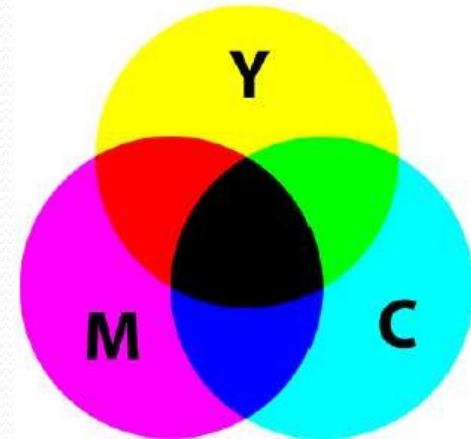

Blanc - (Magenta+jaune)=rouge

Blanc - (cyan+jaune)=vert

Blanc - (Magenta+cyan)=bleu

Les Espaces Couleurs

- Toute couleur peut être représentée comme une combinaison linéaire de trois primaires p_1 , p_2 , p_3 . Mais, la donnée d'un triplet représentant une couleur n'a de sens que si l'on connaît les 3 primaires qui ont servi à les définir.
- La Commission Internationale de l'Eclairage (CIE) a donc défini un ensemble de standards permettant une communication entre les différents utilisateurs de la colorimétrie. Les plus connus sont:

❖ L'espace CIE RGB

- ✓ C'est un système additif qui décompose les couleurs en trois quantités des trois couleurs primaires : le rouge, le vert et le bleu. C'est le système le plus communément utilisé dans les images couleur
- ✓ Les longueurs d'ondes associées à chacune des primaires sont les suivantes :
 - 700,0 nm pour le rouge,
 - 546,1 nm pour le vert,
 - 435,8 nm pour le bleu

L'espace CIE RGB

Une couleur est un point du cube :

- L'origine du repère (0,0,0) représente le noir
- L'opposée (1,1,1) représente le blanc (La diagonale du blanc)
- Chaque axe code une couleur primaire (R,G,B)
- ✓ C'est un modèle qui est basé sur la perception humaine (couleurs primaires en synthèse additive).

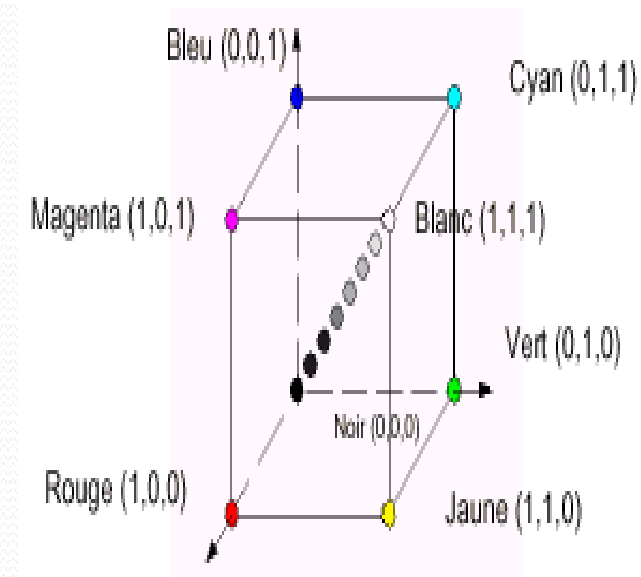

- Dans cet espace, la luminance de toute couleur est donnée par:

$$L = 0,3R + 0,59G + 0,11B$$

L c'est la luminance

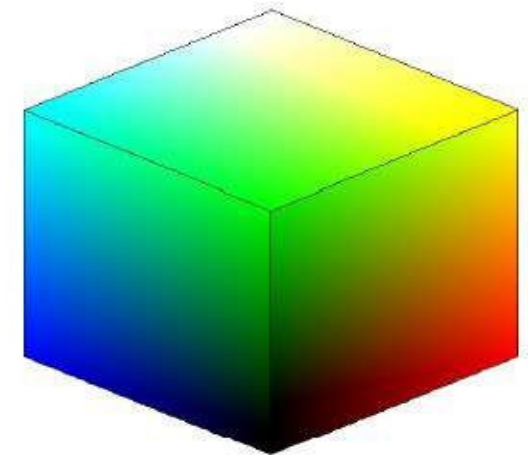

Exemple de décomposition d'une image suivant les 3 axes



Exercice:

- 1- Quelles seront les composantes de la couleur noire
- 2- Quelles seront les composantes de la couleur blanche
- 3- Quelles seront les composantes de la couleur bleue
- 4- Quelles seront les composantes de la couleur rouge
- 5- Quelles seront les composantes de la couleur verte
- 6- Quelles seront les composantes de la couleur grise du milieu de la dynamique des couleurs?

Réponse:

Le codage de la couleur est réalisé sur trois octets, chaque octet représentant la valeur d'une composante couleur par un entier de 0 à 255.

Ces trois valeurs codent généralement la couleur dans l'espace RVB

R	V	B	Couleur
0	0	0	noir
0	0	1	nuance de noir
255	0	0	rouge
0	255	0	vert
0	0	255	bleu
128	128	128	gris
255	255	255	blanc

Activ

L'espace Couleur de XYZ

- L'espace XYZ (CIE 1931) est défini à partir d'une transformation linéaire sur l'espace RGB telle que toutes les couleurs du spectre visible soient contenues dans le triangle XYZ. Les coordonnées XYZ des couleurs naturelles ont ainsi toujours des valeurs positives.

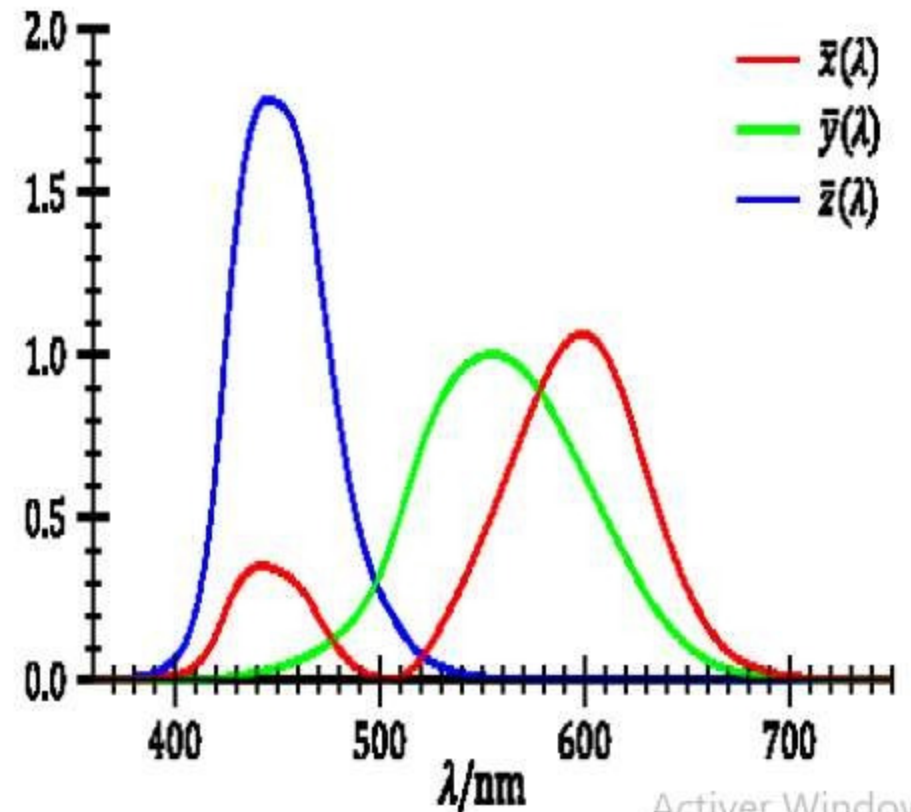
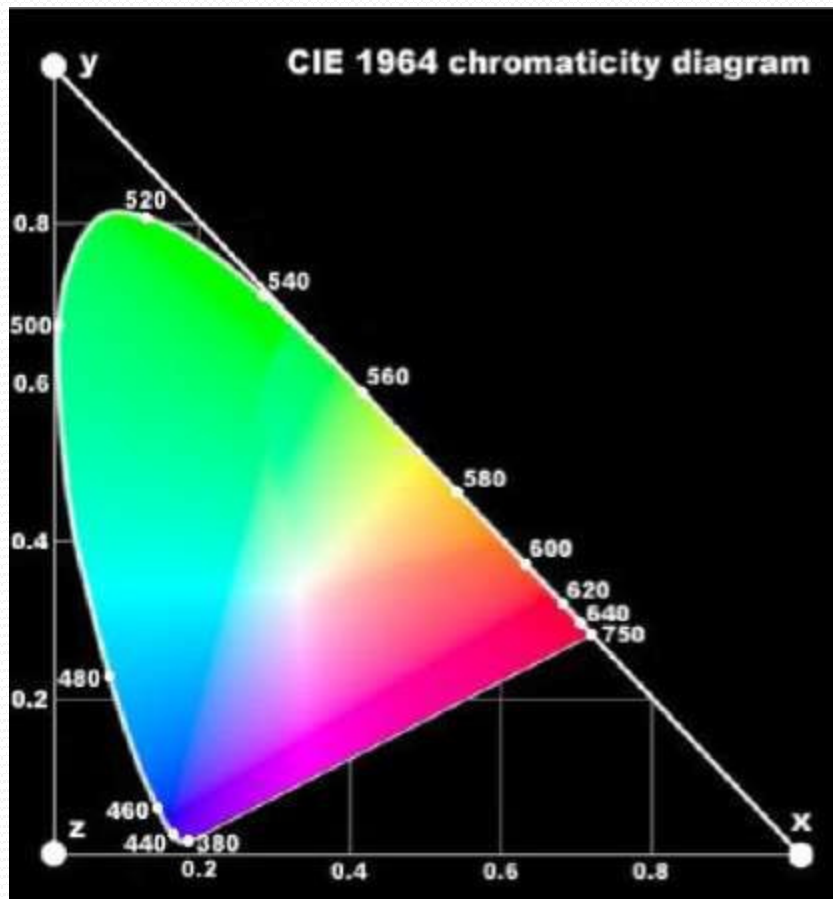

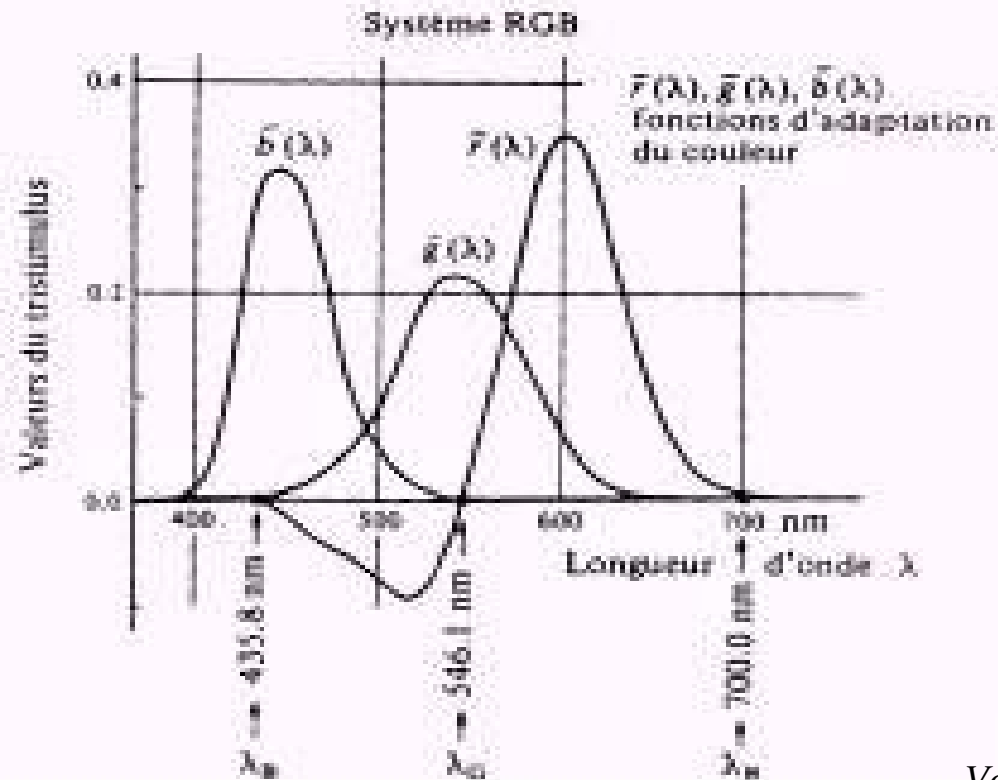

Variation du tri-stimulus RVB en fonction de la longueur d'onde [Kunt 1991].

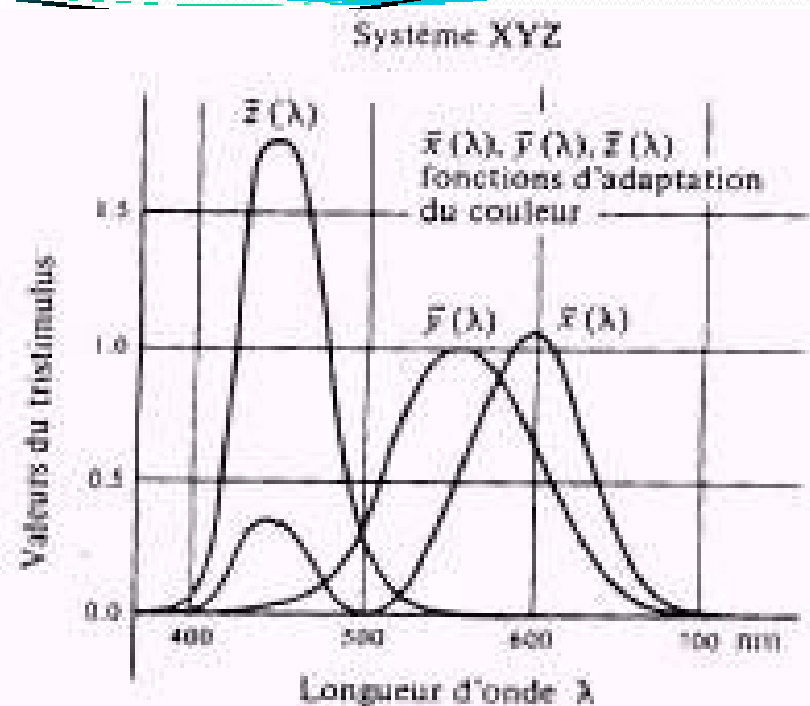

Variation du tri-stimulus XYZ en fonction de la longueur d'onde [Kunt 1991].

- ✓ Le système XYZ pallie cet inconvénient et une couleur est représentée par une combinaison positive de X, Y et Z (Figure II.6). Les fonctions colorimétriques proposées par la CIE sont données par l'équation :

$$\begin{aligned}
 X &= 2.7690 R + 1.7518 V + 1.1300 B \\
 Y &= 1.0000 R + 4.5907 V + 0.0601 B \\
 Z &= 0.0000 R + 0.0565 V + 5.5943 B
 \end{aligned}$$

L'espace Couleur $L^* u^* v^*$

- Le système XYZ n'est pas perceptuellement uniforme.
- En effet, des couleurs perceptuellement proches risquent de correspondre à des écarts de couleurs importants dans le système de représentation adopté alors que des couleurs perceptuellement très différentes risquent de correspondre à des écarts de couleur trop faibles.
- Pour corriger cet inconvénient la CIE a proposé en 1976 le modèle $L^* u^* v^*$ qui est perceptuellement uniforme, c'est-à-dire que si deux couleurs A et B sont aussi proches entre elles que deux autres couleurs C et D , alors la différence perçue entre A et B sera équivalente à celle perçue entre C et D .
- Les équations permettant de passer du système XYZ au $L^* u^* v^*$ sont :

$$L^* = 116 \left(\frac{Y}{Y_0} \right)^{\frac{1}{3}} - 16 \quad \text{si} \quad \left(\frac{Y}{Y_0} \right) > 0.008856$$

$$L^* = 903.3 \left(\frac{Y}{Y_0} \right) \quad \text{ailleurs} \quad |$$

$$u^* = 13L(u' - u'_0) \quad v^* = 13L(v' - v'_0)$$

$$u' = \frac{4X}{X+15Y+3Z} \quad v' = \frac{9X}{X+15Y+3Z}$$

où X_0, Y_0, Z_0 sont les composantes d'un blanc de référence dans l'espace XYZ. L^* est la luminance et u^* et v^* donnent la chrominance de la couleur

L'espace Couleur $L^* a^* b^*$

- L'espace $L^* a^* b^*$ est basé sur le modèle des couleurs opposées.
- La variable L^* mesure la luminance (l'opposition noir-blanc) par une valeur entre 0 (noir) et 100 (blanc),
- La variable a^* mesure l'opposition rouge-vert par une valeur entre -100 et +100,
- a^* est positif si la couleur contient du rouge, négatif si la couleur contient du vert et nulle si aucun des deux,
- La variable b^* mesure l'opposition jaune-bleu par une valeur entre -100 et +100,
- b^* est positif si la couleur contient du jaune, négatif si la couleur contient du bleu et nulle si aucun des deux, Comme pour le système $L^* u^* v^*$, on obtient les valeurs des composantes à partir des valeurs XYZ de la couleur et d'un blanc de référence.

Les équations de changement d'espace de XYZ vers $L^* a^* b^*$ sont :

$$L^* = 116 \left(\frac{Y}{Y_0} \right)^{\frac{1}{3}} - 16 \quad \text{si } \left(\frac{Y}{Y_0} \right) > 0.008856 \quad \text{et} \quad L^* = 903.3 \left(\frac{Y}{Y_0} \right) \quad \text{sinon}$$

$$a^* = 500 \left[f\left(\frac{X}{X_0}\right) - f\left(\frac{Y}{Y_0}\right) \right] \quad \text{et} \quad b^* = 200 \left[f\left(\frac{Y}{Y_0}\right) - f\left(\frac{Z}{Z_0}\right) \right]$$

avec $f(x) = (x)^{\frac{1}{3}}$ si $x > 0.008856$ et $f(x) = 7.787(x) + \frac{16}{116}$ sinon

Comme le système $L^* u^* v^*$, ce système est perceptuellement uniforme. Sa représentation spatiale est donnée par une sphère

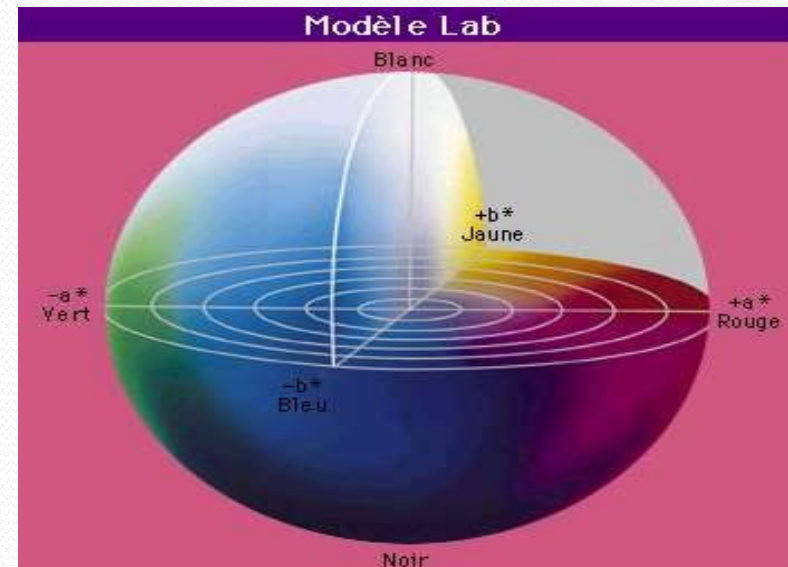

L'espace Couleur HSL (Hue, Saturation, Luminance)

- Cet espace est basé sur le modèle de Pratt. Comme son nom l'indique il est basé sur les trois grandeurs de Teinte, Saturation et Luminance.
- Cet espace est obtenu à partir de l'espace *RVB*

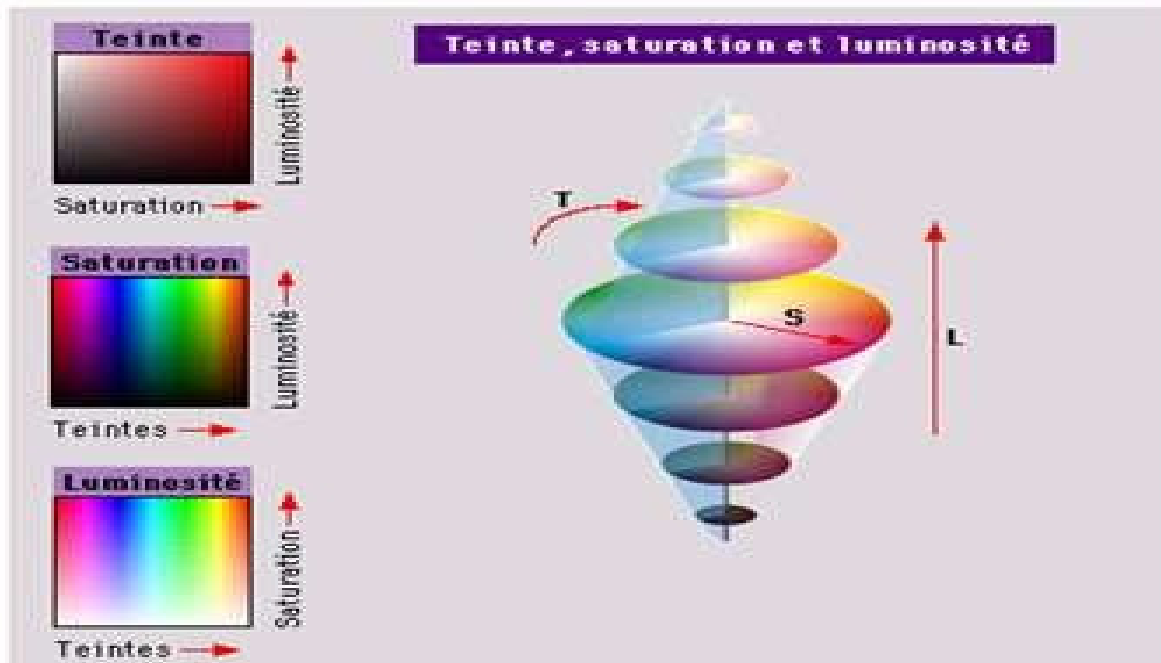

- Cet espace est obtenu à partir de l'espace RVB et est décrit par les équations suivantes :

$$H = a \cos \left[\frac{(R-V) + (R-B)}{2\sqrt{(R-V)^2 + (R-B)(V-B)}} \right] \quad \text{Et si } V < B \quad H = 2\pi - H$$

$$S = 1 - \frac{3 \min(R, V, B)}{L} \quad \text{avec} \quad L = R + V + B$$

- Teinte (Hue) : déterminée par la longueur d'onde dominante (rouge, jaune, violet,...)
- Saturation : proportion de couleur pure contenue dans la couleur
- Luminance (Lightness) ou clarté : intensité de la lumière que la couleur réfléchit.

La non linéarité des deux équations permettant de calculer H et S entraîne des discontinuités dans leurs valeurs et deux couleurs perceptuellement proches peuvent se transformer en des composantes de teinte et de saturation très différentes. Ceci est dû aux singularités de la teinte pour les points achromatiques ($R=V=B$) et de la saturation pour le noir ($R=V=B=0$).

Autres espaces de couleur

- Il existe d'autres systèmes d'espaces couleur (*YIQ*, *CMYK*, etc.). Nous n'avons cité que les espaces principaux utilisés en traitement et analyse d'images.
- Chacun présente des avantages liés principalement à leur représentation.
- Il est difficile de prédire a priori comment une méthode va se comporter dans un espace couleur, si bien que plusieurs espaces couleur ont été conçus afin d'aborder de façon différente les problèmes rencontrés dans les applications.